大公報

Ta-Kung-Pao
(L'Impartial)
港HONGKONG香

中華民國紀元前十年創刊

中華郵政登記認爲第一類新聞紙類　中宣部登記　內政部登記證京滬警字第…千號

督印人　費彝民

第一萬六千零八十七號

今天本報二大張

本報零售定價每份港幣二毫外埠另加郵費

利源東街十五號　電話三三九一二　電報掛號八七七八

利源東街十四號鐵記印務有限公司承印

飛航　港滬★港穗　二線

香港至上海：每逢星期二，四，六，上午十時由啓德機場起飛同日下午三時抵上海龍華機場。

上海至香港：每逢星期三，五，日，上午十時由上海龍華機場起飛同日下午三時抵啓德機場。

票價：單程港幣三八〇元　來回港幣六八四元

港穗航線　每日四班　一小時內直達港穗

由香港往廣州　上午九時正　十一時廿分　下午一時正　四時四十分

由廣州返香港　上午十時零五分　十二時廿五分　下午二時四十五分　五時零五分

票價　單程港幣四十元正　來回港幣七十二元

（備有華麗專車接送貴客）

香港遮打道六至八號　電話：二七六七五　二七六六六

九龍辦事處　半島酒店內　電話：五八四二一　五〇二八七

廣州：復興路滙豐銀行大廈　電話：一一八二五

廣州代理　太平南路中國旅行社　電話：一六三五四

或任何旅行服務機關均可

香港航空有限公司

起邁圖強　健身汁

一家健康賴以保持

起邁圖強健身汁堪稱時代補品之王，舉凡身體羸弱工作乏力食慾不振病後欠補婦女暗病及一般虛症服之靡不奏効如神，美味可口男女老幼時常用服補血養顏增加精力，小兒可用鮮奶拌勻服食

（各大藥房均有代售）

總經理　瑞華有限公司　法國銀行三樓

大公報叢書之三

憲法平議

何永佶著

何永佶先生所著「憲法平議」，純以政治學者的眼光，貫串憲政史料，和衡平現實的批判，作鑑空不取點綴，直抒創見，出諸靈空輕泛的筆調，讀之有深入淺出，「夏日飲冰，冬日浴日」之感，確是議憲的成功作品。

定價每册港幣二元五毫

發售處　香港大公報　利源東街十五號　電話三三九一二

國營　招商局　香港分局

培德	八月十六日	往上海
海泰	八月十六日	開湛江
海康	八月十七日	往上海
海廈	八月十八日	往基隆（有客艙）
海宙	八月二十日	往星加坡，仰光

本局承運天津青島及各埠轉口貨物快捷妥當運費低廉　荷蒙接洽請來局辦理貨客付貨

地址：干諾道中十四號五　電話：三六一二三

香島中學招生

班級：高中，初中，小學各級男女生。

報名：由即日起至考試前一日止。

考試：八月十九日上午九時。

地點：中學部——深水埗道本校　電話五〇八八二
小學部——窩打老道本校　電話五七〇二九

校長盧動

本報分銷處一覽

廣州　江門　台山　陽江　鶴山　三埠　開平　恩平　水東　汕頭　韶關　湛江　北海　惠州　福州　漢口　衡陽　梧州　柳州　貴陽　上海　重慶

中華北路一一九號　書院路三八號　北勝路劉得之藥房　南恩路新內　沙坪大行報社　長沙灣海路　赤坎翠華書局內　中山路合興隆內　大行街報社　萬安路六號　西北路一二號之13　四達報社仙路一六二號　南城報東路二四　府前路二文號　中山大道一〇二號　中山路一〇九號　粵秀街二號　九如坊五林記　增新路三號　中華北路一九號　南京路一二八號　中華路一五二號

澳門　贛州　長沙　常德　天津　台北　南京　北平　西安　海防　新加坡　曼谷　加爾各答　倫敦　紐約

新馬路三十九號　陽明路一〇〇號內　伯陵路一二六號　天下派報社　羅斯福路二段四一號　衙門街九十一號　府西街六號　南內宋家胡同三號　招商大路七號　中山大街四三號　鐵街廿一號

Winchester House, 50, Collyer Quay, Singapore.
64, Pard Sai Road, Bangkok, Siam
P.27 Princep St. Calcutta
40-43 Fleet St. London, E.C.4.
1745, Broadway New York 18 N.Y.

社評

欣逢新印度周歲

東亞的民族主義，自入本世紀以來，蓬勃興起。經過這半世紀的不斷奮鬥，到今天至多也只走過了一半的旅程。我們回溯這半世紀的歷史，發現這民族主義整個的進程是濡滯的，顛頓的，艱險的，受威脅的，甚而至於有時還在向後轉。不過從半山中俯瞰，我們確已看到了塵霧遠留在脚下，而漸漸跨上高爽之境。我們這一羣魚貫攀升不畏險阻的伙伴們，多少都已作成了值得誇耀的紀錄。而在我們的一羣中，尤其可以稱道的有兩位並肩挺進，顧視不凡的健勇青年。他們幸運的在和平中得到了解放，他們更忍耐的，理性的在和平中着手來做建國的工作。一年前的今天是東亞歷史上的一個大紀念日(ared-letter day)。在那天我們很高興的看到了新印度——印度與巴基斯坦——的孿生，而尤其值得慶幸的是今天又欣逢他們的周歲。

在甘地精神的領導下，新印度在這短短的一年中，並不完全是玫瑰色的。尼赫魯總理今天致海外國民的宣言，最能表達新印度面臨的現實。如所週知，戰後今天的世局，並不是雨過天晴，而恰正相反的，是在東西大氣流的激盪下，正在醞釀着暴風雨，全世界的任何國家，全世界的任何一個角落，現在都感到了動盪與不安，一個在建國途中的國家，對於這一般的影響，當然是會加倍敏感的。新印度的建國，是根據着分治的原則，他們在政治、宗教、經濟、工業、資源、國防的諸多方面，都亟需寬宏的容讓，合理的調整與創造的能力，以期自由與民主的制度蠶然建立。這一些莊嚴的使命，當然是要逐漸達成的。

印度政治的因素，一向就很複雜。在她的政治裏，滲雜着宗教和階級制度的差別。但印度的新憲草已於今年二月公布，全文三百一十五條，富有理想的色彩。它規定了人民權利的平等，取消了階級制度的差別，並且對於信仰自由，已予以特別的保障，這些進步是很可以注意的。在政治活動方面，印度也正在蛻變中，過激思想雖被遏止，但社會黨與第三黨的出現，使得印度的政黨運動增添了活氣。而對於印巴關係的和平發展最有影響的一樁事，就是今年五月中旬在加爾各答舉行的印巴自治領會議，這會對於少數民族大規模遷徙的浪費作有效的制止，而在印巴雙方的經濟發展上，尤有絕大的影響。新印度在建國的一年內，居然有這種了不起的進步，的確不能不令人驚佩。這一切的進步，證明甘地爲主義而成仁，並不是沒有代價。現時印度在印督查理的賢能統治下，所惜的是正式憲法政府猶未產生，而巴基斯坦的政治，也未能迅速進展，以符合一般的期待。這一些都是仍待百尺竿頭再進一步的，但在大體上，却無損於新印度前途的光明。

其次，在外交政策上，印度的態度也很現實與明智。本年四月，印總理尼赫魯曾鄭重聲明，基於地理與經濟上的理由，將與各亞洲國家樹立密切的聯繫，又謂，印度與英共和邦聯繫的意義，並不是參加一個集團以對抗另一集團。像這一種超然的外交態度，對於印度現前的建國運動，顯然是最爲合適。中印友誼自從抗戰以來，已樹立了健全的基礎，在印度的現行外交政策的促進下，今後當然可望有長足的進步。再就東亞的遠景來看，我們更不難看到在愛好和平國家的領導下，按照聯合國憲章的機構，一個汎亞洲區域集團的出現，將不是一種空洞的理想。因爲尼赫魯的聲明，已經給我們一個有力的提示了。

總之，新印度這一年來的進步是多方面的。據潘尼迦大使最近發表，印度在經濟上的發展，本年上半年輸出達二十億二千萬盧布，上年同期僅得十六億三千萬。在運輸方面，全國有鐵路四萬哩，而航空公司有資本七千萬盧布，飛航哩程較上年增加百分之一百，而在建設上，印度已倣效田納西流域計畫(TVA)，開始進行灌溉及水力發電的大工程。在和平建國的前提下，新印度的未來的確是不可限量的。

但在新印度光明的展望中，不容諱言的是前途還橫亘着一重黑暗的陰影。這陰影可能擴大成爲嚴重的威脅。這問題就是藩邦問題，尤其是喀什米爾和海德拉巴兩邦的歸屬問題。喀什米爾從去年十月起，幾度戰亂，幾成爲印巴直接衝突的導火線。所幸印巴雙方都能隱忍持重，未致釀成內戰。聯合國大會的代表團本月已經抵印，這問題如能經由公民投票的方式加以解決，料必能導致祥和。目前更嚴重的是海德拉巴邦的問題。海邦擁有八萬三千方哩的面積，一千六百萬以上的人口，位置適處在印度的中心。海邦的藩王想宣布獨立，而印方則期待其加入，最近如印度副總理巴台爾對海邦的表示，甚爲堅決，印海臨時的協議已受有威脅，倘使今後雙方各走極端，恐非印度人民之福，這問題也待及早獲得合理的解決。倘使這些難關通統渡過，那麼印的安全與繁榮，定可指日以待了。

最後，在這新印度的周歲吉日，我們認爲中印度的邦交，是極有增强的必要的。中印之間，現在並沒有利害的衝突，而惟有利害的一致。在聯合國的壇坫上，我們已屢見中印代表攜手的事例。不過以往中印間的聯繫與瞭解，是太脆弱而膚淺了，中印文化的交流僅靠少數個人的力量是不夠的。我們對新印度要瞭解與敦睦，必須就從今天起，來着手努力。

先施公司

百貨商店

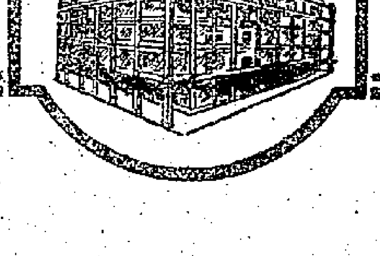

新到

美麗花樣綢縐

印花嘩仁衣料

價特相宜

本報合訂本出售

本報合訂本七月份業已裝訂就緒六月份尚有少數餘存補購從速

每冊港幣六元

大公報發行課售

九龍關稅務司公署標賣捲菸用紙公告

查本署現有下列捲菸用紙分存於大鏟支關、深圳車站支關、深圳緝私總部及文錦渡支關等處，業經公開標賣，計開：

（一）在大鏟支關：九百三十二餅另六十八捲

（二）在深圳車站支關：九十三餅另二百小本（七公分×四公分）

（三）在深圳緝私總部：一百小本（七公分×四公分）及一．三公斤

[illegible]

稅務司　戈署爾（公出）
常務稅務司　拔士（代行）

今年暑期新計劃

最好學習：

亞偉線流速記術

函授，電授，面授，免費招生

每日上午在上海新運電台播授　呼號XLAJ　週波880KC　波長341公尺

速記上海大公報座談會之寶師

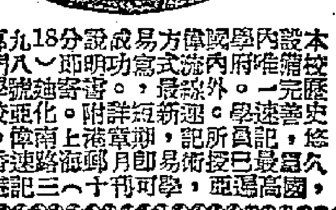

[illegible]

蔣總統與司徒長談

孫科今日赴牯　李宗仁行期未定

【本報專訊】南京十四日消息：牯嶺訊：蔣總統十四日午前沒有外出，只在花園中散步，觀賞花木。司徒大使、白吉爾中將夫婦和傅涇波則於上午十時許到正街上閒逛，參觀了南家古董店和社會服務處附設的公寓。他們午間晉見蔣總統，談了好久，並在行館同進午餐。

【本報特訊】南京十四日消息：消息靈通人士稱：總統日內將有重要文告發表，一般推測其內容與黨務革新有關。

【本報特訊】南京十四日消息：孫科自滬返京，將於明日由京赴牯，謁見總統。

【美聯社北平十四日電】副總統李宗仁十四日慶祝他的五十八歲壽辰，頗要多往致賀。李副總統於六月廿六日即來平居住，據他的左右說：他久居北平並沒有政治上的重要意義，只不過覺得在這酷暑之時，住在北平比南京容易而已。總統夫婦現在牯嶺避暑，且曾邀副總統前往，但他何日啟程，迄未決定。

國軍進攻洛陽　陝中醞釀大戰

【路透社上海十四日電】據華北中官方面消息：洛陽的克復乃「指日間事」。國軍兩支強大的部隊正向洛陽進攻，一支來自鄭州，一支來自商縣。共軍也正在增強防務。但該方面說：洛陽可在「一兩日內攻克」。

陝中大戰又將發生，共軍彭德懷部五縱隊約十五萬人，正結集於澄城附近。政府軍事當局還不能決定彭德懷還將進行動員是為防禦胡宗南進入晉南，還是準備在陝中展開大規模的攻擊。

【美聯社上海十四日電】共軍游擊隊二千餘人進攻長江北岸靖江附近的保疫與劉莊兩小鎮。國軍援軍迅即馳援。展開反攻。

【中央社北平十四日電】㈠向遵化以西搜剿之國軍一部刻正向石門鎮以西推進。㈡由豐潤北向西北搜剿之國軍已迫近玉田東北北平安城以東附近地區。

【中央社濟南十四日電】魯局將有新進展，由徐北進各強大兵團刻已越臨城，進迫滕縣。原據濟南外圍匪六、八兩縱隊已開始南竄，故濟垣益趨穩定。匪第七、新八、渤海等縱隊仍據范家鎮、中宮、西營龍山附近地區，我正予嚴密監視中。

各地物價直線上昇

上海米價破七千萬大關　南京金鈔激漲武漢現鈔奇缺

【本報特訊】上海十四日消息：滬市米價瘋狂上漲，已破七千萬大關。麥粉亦昂揚直升。大英煙昨漲五成。又錫江飾金進價叩六億大關，出售六億四。省府發薪受提現限制，已改發銀行本票，流通使用。

【本報特訊】南京十四日消息：新經濟方案千呼百喚不出來，市場又掀起空前萬。美鈔黑市猖獗，出一千三百廿萬。袁頭緊緊尾隨，出七百八十萬，進七百七十萬。五洋更形紊亂，市無定價。米麥亦步亦趨，莫不締造新紀錄。惟午後大批洋米到城，糧價可望小回。

【本報專訊】漢口十四日消息：自從五百萬大鈔准於十六日出籠的消息傳出後，武漢的棉紗、米、麥、麵粉以及一般日用品無不追隨黃金、硬幣的瘋狂漲風，一天緊似一天的驚人上竄。三道飯米現已逼近六千萬大關。現鈔因為軍事方面需要太多，市場上更較前奇缺。向例月初發薪的各國家行局都拖到如今沒有發，若干工廠因為提不到現，只好分發支票，叫工人到各行莊直接提兌，結果多數行莊庫空如洗，以致糾紛特多，到處爭吵不已。

【本報專訊】漢口十三日消息：武漢的現鈔荒近兩日來因為黃金、硬幣領導着狂跳，各物亂漲，又復現嚴重。央行漢分行無法應付，今竟打開庫門，請那些需要鈔的部隊代表參觀空前沒有的窘態，以釋群疑。

【本報專訊】南京十四日消息：銀元現已成為首都中下級市民之寵物。首都各通衢均有銀元交易。朗朗之聲隨處可聞。警察雖奉財部命取締，但銀元交易愈見增多，於各熱鬧馬路半公開進行交易。警察雖聞銀元聲，亦多作未聞，實不勝其取締也。自六月奉命取締以來，截至七月底，計查獲銀元買賣販二二一八人，沒收銀元一、五三六枚。據警廳刑警處長梁其林稱：自執行取締以來，困難甚多，頗難執行。警廳頃建議財政部，仿飾金買賣辦法，規定銀元價格，俾人民可以自由買賣，或解釋取締銀元買賣之法律根據，俾便於執行。財部對此項建議尚無表示。

川省豐收　徵實繼之

【中央社成都十四日電】川省今夏雨水充沛，多年未格插之稻田，亦慶大有。近來秋陽酸曝，豐收在望。本年田賦徵實省府已於今日決定分三期開徵。九月一日開征者有川東、川南長壽、達縣等四十縣，九月十六日開征者八十五縣市，其餘十九縣邊遠山地定十月一日開征。

司徒立門抵滬

俞鴻鈞等自京前往會商

【中央社上海十四日電】司徒立門於十四日下午一時自美乘機返抵滬，稍作休憩後即與本市有關美援方面人士會晤，有所商談。

【本報專訊】南京十四日消息：[illegible]、俞鴻鈞、沈熙瑞十四日下午同機飛滬，將在滬召開各個小組會議，商討美援運用問題。

一派怪言

上海街頭出現大告示　有人說國父託夢給他

【本報專訊】上海十四日消息：昨天清晨在南京路江西路口上海電力公司的邊牆上，突然出現了一巨幅黃紙告示，長約三尺，闊約一丈，似和尚打醮黃榜。開頭的人很多。出告示的人名胡中真，開頭就是「報告：中山先生託夢經過」，長約萬言，大意是說抗戰初期孫中山先生託夢囑他許身抗戰，為國服務，於是他轉輾各地奔走呼號。目前的中國弄得一團糟，於是他提出了管教衛南等等，並請政府當局採不辜負中山先生的厚望，採納他的意見。最後他宣讀政事的來源：㈠三民主義未實現。㈡中共勢力擴大，㈢政府未依法推行，貪官，社會黑暗，青年被騙。㈣物價飛漲而走險。他主張「實開和談」，他要借同胞「自尊、自強、自覺、自讓」，否則就要滅亡。」最後希望大家特別注意這奇事，因為他讀三年書，無力將這許多方法作詳細的書面報告。「因此只得以國父託夢的各種方法來完成救國中國建世界和平的任務，表示他願意出山。」

發信催繳特捐　閻老不肯接受

京勸募當局的苦悶

【本報特訊】南京十四日消息：本市救濟特捐督導委會日前發出催繳特捐款函一百餘件，其中有一封被拒不收受。該會今晨特派人送去，如再遭退回即將姓名公布，訴諸輿論制裁。

【中央社上海十四日電】滬區救濟特捐募集情形：代表周炳生亦繳五千萬元，王財長前日曾已轉認捐之億元如數繳交該會。永安公司郭樂、郭順認購十萬元。某某當局認捐美金六億十萬元。吳國楨談，當可超出八萬五千億之預定目標。對為富不仁吝於捐輸者，將於下週一會議後正式公佈名單，付諸輿論制裁。至與所認之在滬屬於全國性及政治性之負擔者，其時將與集中申報專案，事宜刻已決定由中央直接進行勸募。

過去一週來　上海捕百人

【本報專訊】上海十四日消息：特刑庭正在偵察中的一件「危害國家案」，起初被告只有王中一等一百三十二人。最近市警局又根據黑名單捉了一百多人，移送特種刑庭。這件案子的案情據說是根據共黨擬就了一分大規模的計畫，準備破壞上海各大建築物。至於詳細情形，承辦人不但不肯發表，即最後被捕的一批名單在起訴前亦不允公布。○聞被捕的人，承辦人每天在開庭。審問捕被告半是知識分子，其次是工人，百分之三十以上是女子。據承辦人員說，本月底可以結案。等結案後，全部案情再定期公布。

【路透社上海十四日電】據可靠消息：過去一週來黨分子已達一百餘名，其中女性約有三十名。據說：他們與共黨企圖破壞上海主要的設備有關。經辦該案的官員即將提出訊問。警察當局拒絕發表任何詳情，但允於訊問完結後發表聲明。

政大一畢業生　給王鳳崗做勤務兵

【本報特訊】南京十四日消息：政治大學某君告記者：該校本屆外交系畢業生鄒芳龍君，現在河北第十區專員王鳳崗處充任勤務兵，每日做司打水倒茶等工作，並有函致顧校長，謂「必苦幹到底。」

印度獨立紀念　總統電賀印督

【中央社南京十五日電】外交界息：十五日為印度獨立紀念日，蔣總統電賀印督致賀，電文如次：「總督閣下：欣逢印度獨立紀念日，人做代表中國政府及人民，向閣下敬致熱誠之賀忱，並頌閣下康泰，貴國國運昌隆。蔣中正。」又翁院長亦電尼赫魯總理，表示賀意。

孫越崎訪宋子文　商討建設華南事

【中央社上海十四日電】資委會主委孫越崎，十三日曾訪宋子文，就發展華南建設有所商討。

記朱自清先生

消逝了，那親切的「背影」。

本報記者　鄭常

四天前，葉聖陶先生收到朱自清先生公子一封信，說朱先生胃病復發，已進北大附屬醫院動手術。當時，葉先生就很擔心，十多年的老病，始終沒有徹底醫好，動亂連年，身體弱到不堪，恐怕經不住這場手術。沒想到，事過三天，報上竟傳來朱先生不治的消息，這哀痛，不僅在幾個二十多年相交的文友，更帶來識與不識無數青年的哀痛。

學人短壽。剛過五十，又正是思想上在變，一天天更接近青年人，天假以年，學術上當有更輝煌的成就，絕無疑問。即以民主運動來說，雖不一定成為搖旗的先鋒，至少會穩穩領導青年。朱先生死前自己不說過嗎？「我要向青年學習，但是我的身體不行，請你們原諒，多給我一點時間。」

朱先生的胃病，至少患了十五年以上，一直沒有見痊。他本來是個矮矮的大胖子，抗戰時期在昆明聯大當教授，生活清苦，漸漸瘦了下去，營養不好，拖上胃病，昆明以後認識朱先生的人，誰也不會相信他從前是個胖子。可憐的國度，這樣一位學人，竟不能得到治好他胃病的機會，終不免撒手逝去。

朱自清先生，祖籍浙江紹興，他的父親在揚州作過官，後來經商，他家經常住在揚州。民國九年，在北京大學哲學系畢業，和楊晦先生是同班，正值五四運動，朱先生親身經歷過。

從北大出來，首先在杭州的第一師範教書。這個學校的前身是浙江兩級師範，沈鈞儒先生做過校長，魯迅先生在這裏教過生理學和化學。校已改組換名，和他同時同事的有俞平伯、魏金枝等人。他們組織了一個湖畔詩社，學生中參加的有馮雪峯、汪靜之、潘漠華、劉延陵等三十人，出過詩刊，大部是朱先生所編。民國十一年，朱先生到上海中國公學教書，其時校長是張東蓀，舒新城作中學部主任，葉聖陶、吳有訓也都在教中國公學。朱先生和葉先生定交始於此時，二十多年來，相濡以沫，友情上，學問上，以至晚近為中國需要現代化的呼喊，這是他們兩人生命上重要的一頁。

此後，他曾分別任教於寧波第四中學、溫州中學、上虞春暉中學，對學生提倡新文學不遺餘力。

民國十四年，胡適之先生介紹朱先生到清華大學教書，二十三年來，他一直生長在清華，沒有離開清華一天。一面教，一面學，數十年如一日。民國二十年，按照規定，朱先生得休假一年，出國作歐洲之遊，回來後寫成「歐遊雜記」和「倫敦雜記」，傳誦一時。

朱先生的著作，在開明出過四種，除了「歐遊雜記」、「倫敦雜記」，有「背影」（散文集）、「詩言志辨」（文學思潮論文），更東出的有：「蹤跡」、「你我」等，最新出版的，一本是觀察社的「論雅俗共賞」（文藝批評集），文光版的「標準與尺度」（文學源流）。聞一多先生被刺後，他費二年之力，編完「聞一多全集」。死前的勞績是和葉聖陶、呂叔湘合編開明高中國文讀本，剛編完第一冊，還沒出版。其他文字，多見於清華學報，有關舊文學著作報章雜誌。

朱先生的文字功夫，修養最深，文字乾淨洗鍊，沒一句廢話，沒一個多餘的字，篇篇句句都可以朗誦，出來不是文章，就是我們說的話。自然，這是知識分子的談話。葉聖陶先生對朱先生文字推崇最高，他說：這就是朱先生的用功處，他下了苦功，自然有勞讀。一篇「背影」，傳誦了二十年，一字一句，親切如見其人，如接觸到他的變態。

認真，親切，朋友莫不佩服他的認真，莫不心愛他的親切。就在兩個多月以前，他寫了封信給在上海的一位文藝批評家，那是他的學生。信上說，一個學生向他問起聞一多的「秋夜」裏有一個字不可解，似乎不通，朱先生寫下了他的意見，並徵求受信人的意見，接了覆信，對答覆非常滿意。「好讀書，不求甚解」的作風，在朱先生是沒有的。

他講起話來，稍有點口吃，在課堂上，好像有許多話要吐出來，一字不苟，常譯得滿頭大汗。

朱先生在昆明聯大教書，收入不夠，不能不把太太小孩放在太太的家鄉成都。隔兩三年，他回去一次。在昆明，自己住在鄉下，上課在城裏，每天來去走路，有時還要跑警報。冬天，沒有大衣穿，他買了一件馬夫用的毯子，披在身上，白天作大衣用，晚上蓋被子。起來，腳上穿的是蘆花草鞋。復員到北平後，家裏還吃窩窩頭。生活如此，他卻從無一句怨言，只要大家以後都能好起來，現在吃點苦又何妨。

教授總有點想離開學生，至少怕和學生接近，朱先生則不然，他一生的時間消磨在學生中間，更可貴的是，他永遠向青年學習，他教了青年人，他也從青年人那裏學了許多東西，一天天，他更堅強了。從研究舊文學出「這是一個平民的世紀，所以文學也應該是平民的文學」（見北平燕京新聞），近年來，他一步步在前進。近年來，他在課堂上講解「李有才板話」、「李家莊的變遷」，朗誦馬凡陀山歌，更和學生們走近了一步。如果要說自由主義，朱先生是一個真正的自由主義者。出身士大夫型，但能脫離士大夫，和人民同呼吸。他的好友聞一多先生，對他是個向前走的刺激。

消逝了，消逝了，那親切的「背影」，朱先生自己說：「赤條條地來，赤條條地去了」，遺愛遺教，卻常留在人間。

（十三日於上海）

朱自清雨中入殮

薄棺一具一代學人去矣　清華將為他募捐並編遺集

【本報專訊】北平十四日消息：朱自清教授遺體十三日晨十時雨聲淅瀝中在北大醫院入殮，薄棺一具，紙灰一盆，此努力文化教育卅餘年之學人在家屬痛哭同事及同學默哀中蓋了棺。朱氏死前，梅詒琦校長曾有半天來醫院陪伴老友。他始終清醒，表示有許多工作等他來作，本學期他休假，還擬有遠行的計畫，這一切都成了泡影。梅校長在雨中沉默良久，並和周炳琳、楊振聲、鄧天挺諸氏低悲致意朱氏的身後。鄧天挺代表胡適校長向家屬致意，說他因臨時有事不能前來。清華學校決定成立治喪委員會，辦完了喪事就準備為朱氏家屬募捐。梅校長說給朱太太在校中找個職務，但不一定教書。朱氏交遊滿天下，他的朋友們決不會使他遺族飢寒下去。跟着就是着手編朱氏遺集，開學後為他開一追悼會。朱氏靈柩在十一時運往廣濟寺，許多親友都到那裏送葬。

七五請願團再請願

提出釋放被捕同學等八要求

關於學生罷課　官方發表數字

【本報專訊】南京十四日消息：東北華北學生抗議七五血案赴京請願團十四日向教部呈遞請願書，要求：一、立即無條件釋放七五血案以來被捕同學，保障同學安全。一等八項。教部對請願書第七項要求「立即解決東北內地學生教育問題」，答覆如下：㈠原則：一、對於東北內地之純正而家境清寒絕無經濟接濟之中等以上學校學生，當竭力解決其食住上之困難。二、對於與北內勝而確有學籍，並在核准專區一學期之中等以上學校學生，當竭力依其程度解決其讀書問題。㈢辦法：一、公費制度已不存在，成績優良者可受獎學金，經濟確無接濟者可得其公費生救濟金；二、大中學校學籍及年級應以個人努力及程度而取得，不能作為要求。但東北學生情形特殊，政府可量其程度設法解決其讀書問題。

【美聯社南京十四日電】官方公布：在過去十八個月中，中國各大學共罷課了一百零九次，罷課的日子各校加起來共有五百零八天。其中廿一次罷課為「反美或反共他外國」，以致損失中國邦交」。該方面稱：這種運動是「共黨的陰謀」，反美運動中罷課三十八天，反英運動中罷課七天。

重慶靈甫　兩艦抵京

【中央社南京十四日電】英國贈我之九千噸巡洋艦重慶號與租與我國之一千噸驅逐艦靈甫號十四日正午駛抵下關江面。此為兩艦駛我後之第一次停泊於本國國境。全國慰勞總會南京分會以兩艦官兵經萬餘里航程自英返國，辛勞備至，特於下午一時，派員至下關登艦獻花致旗，代表全國人民對此甫自海外歸來之兩艦作誠摯之慰問。兩艦官兵在重慶號艦長鄧兆祥上校，靈甫號艦長鄭天傑中校領導下，於慰勞會人員抵達時全體肅立於甲板上歡迎，並鳴禮砲致敬。重慶、靈甫兩艦即將編隊服務。重慶為我國海軍中目前所有最大之戰鬥艦。

【中央社南京十四日電】海軍代總司令桂永清日赴滬迎接英贈我重慶、靈甫號兩軍艦，十三日晨桂氏親率兩艦自吳淞口駛京，當晚泊鎮江，十四日晨繼續西駛，於正午十二時抵達南京下關江面。四時桂氏在重慶號艦上舉行記者招待會，由兩艦長鄧兆祥上校，鄭天傑中校分別報告兩艦歷史與接收東駛返國經過，並領導記者參觀兩艦設備。

憲政督導會　成立無確期

籌備會促莫德惠返京

【本報特訊】南京十四日消息：憲政督導委員會十四日晨舉行第五次籌備會，決定電促莫德惠從速返京，俾早日主持該會成立事宜。該會究於何日成立，已推定委員與總統府文官長吳鼎昌接洽，俾早召開成立大會。關於該會組織規程，早經總統府公佈，惟憲政督導委員亦擬就一項組織規程。前者係採會長制，後者為委員制。若干委員主張將會長制取銷，改為委員制，但既成事實，亦不堅持取銷會長制，惟須增設常務委員，以符合民主精神。究竟如何決定，今已推定委員數人，就兩項組織規程加以研究，然後再行決定之。

戡委九月薪水　恐怕拿不到了

委員人數也要大加削減

【本報特訊】南京十四日消息：戡建委員恐怕領不到九月分的薪水了。總統已同意停發九月經費。戡建會的範圍將縮小到一千三百人。○等立院復會後，再提案請。○各委員聞訊不滿，曾訪吳鼎昌交涉。

我船隻航行日本　盟總拒絕給燃料

【中央社東京十四日專電】盟總業已拒絕海外警聯局經由我國駐日代表團所提目前行駛於中國日本間之我國船隻返華時應得石油與給養品之供應之要求。最近該局曾要求每月以石油一萬噸大量之煤及其他給養品供應我國船隻，其須付之款，於中央信託局立帳償付。盟總外國貿易課答稱：煤生產量之不超供應日本需求，已阻止對限制他船備作緊急需用之煤貯存量之現行政策之放寬，且每次發煤供用時均須以現款償付。盟總復指稱：海外聯運局所要求之石油與給養品之供應，並非由日本政府經辦，係由美第八軍掌握。

岡村寧次初審

滬軍事法庭昨開偵查庭

他狡辯對日軍暴行不負責任　又對記者說早料到日本必敗

【本報專訊】上海十四日消息：日戰犯岡村寧次十四日在上海軍事法庭第一次受審，因是偵查庭，只許記者旁聽。八時岡村出現在軍法庭的候審室。安詳地坐在沙發上，不動聲色。記者趁便和他談了幾句。記者問他在中日戰爭結束前對中國抗戰的看法如何？他回答說：我早就料到日本終必失敗，因此在戰爭期間我和日本中央方面的意見有很多地方是相反的。記者又問：今後要謀日本復興，應該何處着手？他先搖搖頭，過了一會兒才回答：今後日本要想復興，軍事方面絕對沒有希望，戰勝國家的兵器一天天地改良，相反的戰敗後的日本在這方面只有落伍了。不過日本在文化方面還有復興的機會。一個外國記者問他在中日戰爭期間有許多中國人無辜被日軍殺害了，關於這一點，你覺得應該由誰負責？他回說：在日本人的立場，對中國無辜被殺的人民實在很抱歉。至於責任問題，他說應由師團長來負。最後他一再表示關於日軍在中國種種不法行為他事先事後都不知道。他又說，他在中國接到起訴書後才知道的。他主要任務是防止英、美軍隊在中國登陸，對於指揮作戰很少負實際責任。他說到這裏，審判官韓坤就宣布開庭了。

故作有禮貌狀　必恭必敬答問

岡村受審時顯得很有禮貌，先向審判官深深地一鞠躬，然後站立在被告欄裏，必恭必敬的回答問話。他是東京人，今年六十五歲，三十三年十二月起擔任中國派遣軍總司令，直到和平時止。審判官問他二十七師團長的名字是不是叫落合用九郎，他回說大概是這個名字。審判官然後宣佈他的部下在中國種種暴行「落合用九郎，田原四郎兩中將師長和少將旅團長黎原膺男，湖南長沙區中將警備司令船引正元等在作戰期間縱容部下，在廣東、廣西、湖南、江西各省屠殺中國平民，柳州撤退時縱火焚燒全城房屋，現在這四個被告的罪行經本庭多方調查證實，並已先後判處無期徒刑，這些都是你的部下，你總不能推卸責任。」岡村回答說：這四個被告都不屬於他直接指揮，因此對於他們不法行為他不能負責。審判官帶着責備的口吻說：你是日本派在中國最高的指揮官，你能說沒有一點責任嗎？這時岡村顯得很窘，他要法官准許他坐下來回答。法官原諒他有病，就答應了。他坐下後在口袋裏拿出一分答辯書說：「我所要答辯的都記在裏面，請法官詳細審閱。」法官收到岡村答辯書後，宣布暫時退庭，休息十五分鐘。

「自己現在有病　希望中國復興」

又和岡村談了幾句話。記者問他：「日本投降後，你除了擔任聯絡工作外，有沒有負其他任務？」他考慮以後，連忙回答說：「沒有，沒有。現在有病，我希望能渡過二十三號公審日子，已經滿足了。在目前的局面下，祇有希望中國趕快復興，否則大東亞和平是不會實現的。」休息時間過後，改由石美瑜庭長親自向岡村開審四點：㈠問岡村擔任中國派遣軍司令是自己的要求，還是日本政府派的？㈡參加過幾次「大東亞戰爭會議」？㈢他的部下在華北、華中、華南一帶屠殺中國平民，應不應負責任？㈣在中國指揮多少日本軍隊？是否包括海、陸、空軍在內。關於第一點，岡村說：奉日本政府命令，第二點說：從未參加過「大東亞戰爭會議」，第三點說：他的部下殺中國平民，他不能負責。第四點說：日本在華軍隊到投降時為止約有一百萬人。海軍不屬於他指揮，空軍僅有一部分是他指揮的」。石庭長問到這裏，宣布定本月二十三日上午九時半公開審訊。岡村還押江灣戰犯拘留所。退庭後，由郭副官押解江灣。各在押高級日本戰犯在岡村押到拘留所時，要求向岡村「致敬」。拘留所只許他們和岡村見面，不許談話。

張學良　傳將獲自由

【本報訊】南京十四日消息：據未證實消息，失掉自由已十二年的張學良可望於今秋獲得自由，其時約在雙十節前。他將應東北父老之請，返遼寧故鄉一行，然後出國考察。

一切為了日本

「中國原料日本工廠」　盟總方面再彈舊調

【路透社上海十四日電】大陸報十四日引述盟總方面說：中國要加速推行工業化，就應該與日本恢復大規模的貿易。一般說來，中國跟印度不同，它把海南島的鐵礦和台灣的糖輸去日本，是博取現金而不是生財。另一方面，印度則是在購買日本的機器。盟總方面覺得中國是能夠用各種原料交換日本的工廠設備，來加速進行工業復興計畫的。印度和菲律賓都在努力推行工業化。印度以鐵礦、銑鐵和棉花輸往日本，換取大量的生財設備。盟總方面指出，日本的工業只不過要恢復一九三〇至一九三四年的水準，這就糾正了中國若干方面誤以為美國是正重建日本為遠東強國。美國重建日本計畫是要逐漸減輕在至一九五三年間美國對日本所負的財政援助。盟總希望日本於五年計畫實施完畢之後能夠自給自足。又說，如果中國能夠跟它從前的敵國實施全國性的自由貿易，則日本復興計畫的施行，中國與日本將同受其利的。

歸綏通信　河套富源

竹庭

最近綏遠省參議會電爭配發美援物資以開發省內的農田水利、牧畜和交通，因為綏遠全省物產豐富，尤其河套地方土地肥沃，渠道縱橫，灌溉便利，為最佳的農業生產區域，如能假以大量的農業機器，以改進生產制度，農業的前途，實不亞於世界第二個烏克蘭。在抗戰期中，河套的軍民共有三十萬人，所需軍糧、民食、馬料均賴當地供給。目前華北在廣大的饑荒時期，尤能予平、津以輸血作用。現在的河套因壯丁大部脫離了生產，人工減少，以致土地荒蕪，戰時兩岸的工渠，又復遭受摧毀。綏遠人士一致認為外蒙獨立後，綏遠已成了國防的前線，如欲充實北部的國防力量，重建西北的糧庫，實為目前所最迫切的！

河套 河的冲積平原，地區廣大，為黃河以少數的投資，即能獲得大量的生產。據統計：可耕作的土地共有一千餘萬畝，由於人口過少，歷年僅能耕種四百萬畝，即此少數的耕地中，直接間接還受天災、戰亂的影響，幾乎有半數的土地被荒草所蔓延。在廣大的河套平原上，生長作物的面積，竟不能超出二百萬畝。使這種庫邊綏的伊克昭盟終年鬧飢荒，人民死亡相繼，實在是最悲慘的事情。

現在 綏西的最大石閘正在修築，於由材料和人工的缺乏之，進行得異常緩慢，假定使這工節迅速完成，內地和伊盟人民向此遷入，試遷一千餘萬畝的土地都能播上種籽，長起禾苗，非但能改善邊區上人民的一生活，也是一個有力的因素，就在安定華北人民的生活。至於河套地方因開發未久，居民人口極為稀少，抗戰前，全區總共不過三十萬人，戰後除了大批的壯丁仍在度落軍伍生活外，實際能從事耕作的農戶僅有五萬餘人。據最近套農戶因抗戰及內戰關係，致遭受破產因而轉業，遷移套外謀生的動態，仍不停止，現在尚在繼續減少中，這可以說是一個最大的危機。

塞外 氣候較內地寒冷，農作物當然受到影響，適宜於種植的作物為春小麥、大麥、燕麥、蕎麥、糜子、高粱、馬鈴薯等。其中小麥和糜子為生產大宗，按照播種的面積計算，小麥佔百分之三十，糜子佔百分之四十。綏遠人民的日常生活，幾乎全部以這兩種作物為主要食物。其他的雜糧雖也有出產，因產額不多，產量也有限。由於地廣人少的關係，平均每畝產量約八市斗，小麥每畝最多可達三市擔，糜子可達四市石。在抗戰期間經綏省農村處試驗成功並已普遍推廣的作物，有水稻、甜菜、棉花和冬季小麥等。綏省的農林處長張立範是個埋頭苦幹的農業家，終年以大部的心血耗費在農作物的試驗上面。據他告訴記者：經試驗成功的作物栽培的面積，已佔河套總耕地百分之五。至目前為止，各種新生的農作物正在擴大推廣增產中。

河套 地方草原廣大，土地肥美，農作物栽培和收割，每到夏、秋兩季，一片綠油油的蘆草所覆蓋，遍地是草原，綠草覆着中的牛、羊、駱駝和天色相掩映，初風吹過的牧場，放牧者不僅全是蒙古人，當地漢人也多以此為副業。其中羊毛的產量不下三百萬觔，在出口方面僅次於食糧。河套因棉花缺少，當地人民幾乎一年四季都穿的是羊毛衣和羊皮衣。戰前因受交通限制，多賤價出售，抗戰時期手工紡織業較為發達，軍用皮革廠也有設立，不過出品過於粗陋，出品又少，僅供當地軍民之用，不能談到外銷。勝利後人工缺乏，更直接造成生產量全部陷在一物價暴漲的情形下。加以物價高漲，因而完全停頓，羊毛賤價出售，畜牧經營大受威脅。

製作 農產品的榨油房、麪粉等，規模宏大的不多，工業品仍供當地消費，目前農村不景氣，工業的設施也無復興的希望。但是，河套的小麥、皮毛的新式加工設備，在民生和國防的雙重要求下，是當局所不容忽略的。

省參 會所提到的平綏鐵路西段，綏至包頭，因包寧鐵路去年業已大部測量成功，其中包頭至陝壩一段都是平原，路基的建築極容易，據說交通部和國防部的電報通飭給平津之鐵路管理局，命令修築，各報紙也競相報導，直到今年，這消息反而沉寂下來了，這是頗引起人們疑慮的。假定是修路的話，則修築的包寧鐵路的測量隊，現仍在斷斷續續工作，每月的龐大經費，仍按時照發不誤。

河套 的交通因臨黃河之故，原有航運的便利。抗戰前沿河的水運，西達包頭及寧、陝兩省，東達綏、包，抗戰前運輸頗盛。陸地公路西接寧夏，東達綏、包。戰時大部消耗，現在僅留存的不過一百四十餘艘，民運完全停止，軍運亦感困難。原有的各段公路，戰時曾在軍事上盡了大力，至到現在路面、橋樑多被破壞，重新修築，人工、經費、材料……

目前 河套所迫切需要的，是公共衛生設施和醫藥防治。河套各地醫院太少，人民因生活簡單，容易罹各種疾病，人口的死亡率比較多。在家畜防疫方面，過去有衛生署綏蒙防疫處的設立，河套的畜牧事業獲得不少保障。事變後防疫處即告撤銷，歷年來各種家畜死亡最多，農、蒙、漢人民損失極重，這可以說是河套農民的一個最大的隱憂！

河套 地位的重要，是盡人皆知的。農業條件的優越，在西北可謂絕無僅有。綏遠的人民，即使通西北人民，都盼望這個糧庫一天天充實起來。然而目前的河套卻是一片殘破。殷盼人們所以對美援之來寄以希望。

（五日寄）

蘇京談判僵持聲中 英美法在倫敦舉行會商
三國駐德首長赴英以備諮詢

【美聯社倫敦十三日電】美國與法國外交人員十三日分別訪問英外部討論十二日會議中西方代表與莫洛托夫所商討柏林問題的官方報告。

其後不久，一外交界人士對記者說：「在此地與各地所登刊的關於莫斯科東西兩方會談可能結果的悲觀消息，並無真正的論據。」他强調外交談判的變幻莫測是最尋常不過的事。

【合衆社倫敦十三日電】外交部一發言人告訴記者說：他對於東西兩方的會談，除表示仍將繼續會談外，不允發表評論。

【合衆社倫敦十三日電】駐德英軍司令羅勃森將軍十三日抵達倫敦，與政府高級官員舉行緊急會議。此間日報暗示，羅勃森將軍此來是由於政府的命令，以期早打開莫斯科四外長會談的僵局。羅勃森將軍下機後即與外交部官員商談。

【中央社柏林十三日專電】英軍政府總督羅勃森爵士、美軍總督克雷將軍將於十四日與外長貝文會晤，並將會見外交部第一流的德國問題專家史特朗，以備關於柏林僵局與目前蘇京會談之諮詢。

【法國新聞社倫敦十三日電】由英外部德國事務司司長史特朗、美駐英大使陶格拉斯及法大使馬希格里組織的三人委員會，十三日討論貝文從英國派赴莫斯科參加最近西方三國節使與莫洛托夫晤談的外交部秘書羅勃特的報告。英駐德總司令十三日下午到達此間，與外交部高級官員研究受蘇聯封鎖兩月後的柏林情勢。

巴黎方面，接近外交部的消息，對所傳上次與莫洛托夫會商的結果，使情勢大有進步，因爲「會商中某些論點已經廓清，從而達成協議」的消息，加以證實。他們又表示意見，認爲八月十二日的會晤並不是最後一次，他們也沒有否認可能與史達林舉行新會談的消息。他們又稱：截至現在爲止，還沒有提出謁見史達林的要求。

談判癥結之一 魯爾管制問題
英國不會讓蘇聯參與

【法國新聞社倫敦十三日電】在外交部對於西方强國與蘇聯在莫斯科目前談判的消息仍然保守秘密的時候，據英國方面否認美國報紙暗示美國同意接受蘇聯參加管制魯爾的諸人消息，說該消息只不過以勸人的方式重新强調曾在倫敦談過的對德提議而已。他們說：只要東區的蘇聯政府能與西方所了解的民主原則相調協，則蘇聯參加西德的政治行政門戶是大開的。至於實際的魯爾管制問題，該方面則指出，在蘇聯拒絕西歐國家參加蘇區工業行政，並拒絕西方國家在參加管制多瑙河航行上獲證保有如一九二一年多瑙河公約所定的權利時，英國是不會邀請蘇聯參加的。據該消息靈通稱：維辛斯基在多瑙河會議的態度使蘇聯可能參加魯爾管制大成問題。

柏林市政廳上 僅餘三國國旗
蘇聯已將國旗扯下

【美聯社柏林十三日電】十三日蘇聯取下懸在柏林市政府上的國旗，只留列寧與史達林像，以作紀念。至是柏林市內四强合作的最後跡象亦告消失。但蘇聯聯絡處……

克萊火氣何盛？
主張武裝打破柏林封鎖 華府不同意或將令去職

【美聯社倫敦十三日電】中間偏左的「新政治家與國家」雜誌十三日推測，因爲跟國務院意見衝突，克萊將軍或將辭去駐德美軍司令一職。該雜誌說：克萊將軍主張派武裝運輸隊開赴柏林，以打破蘇聯的封鎖，但國務院和白宮則認爲此舉會引起戰爭，而美國在物質上和精神上都未作開戰的準備。結果就立刻電召克萊將軍返國，告訴他必須不要有準備開戰的表示。關於克萊將軍調任一說，美陸長羅爾上週已加否認。

法經濟改革案 兩院都已通過

【合衆社巴黎十四日電】法國共和議會經過一夜會議後，於十四日以一百七十三票對九十票通過政府的財政經濟改革方案，並將這方案中好幾條爲國民議會否決的規定予以恢復。

星洲我僑胞 廿餘人被捕

【中央社新加坡十四日專電】據本日獲悉華僑二十五人及印度人八人昨日在此間依據緊急法規被捕。自六月二十三日此間公布緊急法規以還，以本日拘捕之人數爲最多。

【中央社新加坡十三日專電】英空軍今晚公報載稱：空軍今曾二度用飛機攻擊位於彭亨南部之匪軍營房。據稱，敵方曾率被擊，驚恐萬狀。該領航機駕駛員稱：空軍曾數度直接命中匪房內容若干茅屋。空軍今且在吉打及玻璃市二地散發緊急傳單。

暹羅憲法規定 軍人不得參政

【法國新聞社曼谷十四日電】暹羅制憲會議通過在憲法中規定不准軍人參政。這一行動意義極爲重大，因爲在過去數年中，推翻與組織政府的都是軍人。制憲會議還決定了採取參衆兩院的兩院制。

暹羅又捕人
二百名中多是華僑

【路透社曼谷十三日電】此間十三日晚從權威方面獲悉：暹羅警察於過去廿四小時內在全國各地拘捕二百人，大部爲華僑。因首都方面尚未接到若干地方警方拘捕的消息，故預料尚有人要被拘捕的。

據警察高級當局對路透社稱：各處被拘的人都有涉及秘密黨團、勒索及其他罪名的嫌疑。

據該官方稱：十二日的全國搜捕運動，曼谷不在其列，因爲曼谷的秘密會社活動早已經禁止。據暹羅秘密黨消息稱：因暹羅政府大舉作警戒運動之故，許多共黨首要已逃往越南。

暹羅海軍於十一日派出八百噸驅逐艦普拉勞及三艘海陸艇到沿暹連馬來亞的南岸作巡邏任務。

多瑙河新約草擬 美國作最後之爭
康農指摘蘇聯獨自控制

【美聯社貝爾格萊德十四日電】美大使康農十四日指責擬議中的新多瑙河航行條約將容許蘇聯控制歐洲最重要的內地河道。他說：這將爲蘇聯開闢一條道路，使她在多瑙河實施帝國主義的歧視。康農說：「美國對於尋求適當的保護以防止歧視，認爲是再好不過的，但不幸，蘇聯的草案對於保護自由航行，卻是形式多於實際。」多瑙河會議與正草擬一項新的河流管制條約。康農的指責是西歐國家開始最後鬥爭，使在條約上明文保障外國船隻能夠與蘇聯的船隻一樣在多瑙河獲得同等待遇，業務及方便。

印巴不宜而戰
新德里通信　嚴紹端

聯合國喀什米爾委員會在被期待也不被期待的微溫感情下到了印度三個多星期了，印度和巴基斯坦的首都他們都已觀光過。他們還曾到德里的米娜耶聖河旁邊去憑弔甘地老人的火葬場。在喀什米爾傳來的槍聲中，他們在德里靜聽取關於喀什米爾戰況的報告，參觀印度政府舉行的關於喀什米爾的展覽會。於是印度政府方面對於該委員會處理問題的平和與耐心，表示滿意。現在該委員會已派人到喀什米爾去作了初步的視察，即將正式的到喀什米爾去開始實際工作。第一步自然是停戰。

巴基斯坦承認參戰

喀什米爾委員會到了之後，大家都似乎存着一種心理，想看看他們會有甚麼表演。他們的確有了一次相當出人意外的表演。幾天前，該委員會正與巴基斯坦政府舉行商談的時候，拉合爾的一家報紙曾刊出一條消息，說巴基斯坦已向聯合國委員會承認有巴基斯坦的正規軍隊參加喀什米爾的戰鬥。這消息刊出之後，沒有見到巴基斯坦官方的否認，倒是從巴基斯坦首都卡拉基發出了一些非官方的證實消息，因而新德里和倫敦方面都已開始注意。本來，印度早已發現而且證實了在喀什米爾的「土著部落侵略者」當中有着巴基斯坦的正規軍隊，而喀什米爾委員會在德里時所參觀的關於喀什米爾的展覽會中，少不了陳列着很多指證巴基斯坦參加戰鬥的東西，現在這一步不過是巴基斯坦自己出而承認而已。據說巴基斯坦在承認時舉出的理由是：因爲印度在喀什米爾布置攻勢，巴基斯坦須加設法，印度方面認爲純粹是杜撰的藉口。假若印度有渲帝企圖，那印度就不會把喀什米爾問題提到安全理事會去了。「印度向安理會控訴的原因，不就是爲了不便也不能襲擊侵略者在巴基斯坦境內的基地嗎？」

據一般分析，這次巴基斯坦的承認參戰，等於判明了印度在安理會的控訴是有根據的。但巴基斯坦也並沒有忘記她的外交部長沙弗魯拉在安理會中對於巴基斯坦立場的滔滔雄辯，所以在承認時還說明巴基斯坦的干涉，也就是出兵參戰是從五月間起，算起來那時正是安理會中辯論喀什米爾問題結束的時候，這就意味到巴基斯坦的行動是因爲安理會不能找尋出有效解決辦法的關係。照這種說法，巴基斯坦現在的承認已使得撲朔迷離的局勢一下子澄清。它所引起的後果如何是另外一個問題；在目前，這對於聯合國喀什米爾委員會的工作是很大的方便。因爲在巴基斯坦沒有承認之前，這一件官司缺少一個真正的被告，雙方不能撤開一切虛飾，赤裸裸的公庭對簿；而喀什米爾委員會要着手解決問題時，也就感到其出發點的不健全。比方說，現在該委員會可以進行停戰的第一步工作了，但假若巴基斯坦硬不承認有她的軍隊參戰，那進行停戰的條件一定會比現在困難。

另一方面，巴基斯坦的承認也可以說是下了「打開天窗說亮話」的決心。承認已經有巴基斯坦軍隊參戰，就等於說明印巴之間實際上已都處於不宜而戰的地位。因此，承認之後，明朗的局勢可以幫助停戰工作的有利進行，也可以造成嚴重的發展，走向公開的戰爭。這是新德里一政治家觀察的看法，很多人也都表示同意。

複雜的問題

喀什米爾的停戰是否能夠順利實行，停戰以後的問題又是否能夠真正圓滿解決？這還要看聯合國委員會是否決心不辜負喀什米爾人民和錦繡風光，要看這兩個實際上已經交戰的姊妹國的領袖們是否真有爲子民着想的政治家風度。有一點我們知道的：印巴雙方都不肯放棄喀什米爾。印度自然可以名正言順的說喀什米爾已經加入印度版圖，而已經變成印度領土的一部份。巴基斯坦卻也不肯甘心把喀什米爾讓給印度。在他們當然說到的理由中，有一個是，所有西巴基斯坦的一切河流都是發源於喀什米爾的。對那，巴基斯坦與所謂「自由喀什米爾政府」的關係已是盡人皆知，即使巴基斯坦不承認參戰，印度也不會指出巴基斯坦參戰人們也可以從「自由喀什米爾政府」存在的事實而推想到巴基斯坦支持這個政府的動機了。從這點來看，巴基斯坦的承認參戰，目前唯一的結論是，喀什米爾問題已經演變到足以完全決定印巴關係的階段。

同時，巴基斯坦的承認參戰還引起了一個微妙而相當複雜的問題，那就是印巴兩自治領軍隊中的英國軍官的地位問題。印巴分治後，印度就開始實行印軍印度化的計畫，所以比較起來，印度軍隊中的英國軍官沒有巴基斯坦軍隊中的英國軍官們多。巴基斯坦軍隊中的英國軍官們並不會對喀什米爾戰事有積極的參加，但不可否認的，英國軍官們在印巴軍隊中都負有重要的任務，他們在喀什米爾戰事上的貢獻是籌劃和計畫。因此，當巴基斯坦承認參戰的消息傳出以後，倫敦方面就考慮到撤回印巴軍隊中的英國軍官的問題，而印度政府也正在慎重的討論到巴基斯坦參戰以來英國軍官們在巴基斯坦的地位問題。「一般認爲，印度政府對於英國準備撤回巴基斯坦軍隊中英國軍官的決定將會表示歡迎，雖然印度本身軍隊中的英國軍官也將被同時撤回。」

英國高級軍事當局方面和表示懷疑英國是否採取這種倉促的步驟，他們以爲：只要雙方能夠停戰，這一切都可以完全避免。假若不能停戰的話，「英王是不會對自己作戰的」，因爲印度與巴基斯坦始終同是英聯邦中的國家，在名義上都同是效忠英王的。

一個秘密

說起英國軍官，這裏還有一個關於喀什米爾戰事的秘密。據孟買「內聯週刊」駐德里的記者說：在去年十月二十日，即喀什米爾戰事發生的前二日，當時的西北邊省（屬巴基斯坦）省督肯甯漢曾經寫了一封信給印軍總司令羅克哈特，說巴基斯坦政府不能控制的努力阻止土著部落，使侵入喀什米爾。羅克哈特在十月二十二日上午接到這封信後，曾把信給他的參謀長即現任印軍總司令布契爾看過。雖然喀什米爾的戰事就在羅克哈特接到這封信的當天夜裏開始，但他並不會把這消息告訴印度內閣。雖然戰事發生後，印巴雙方互相指責，兩自治領的關係漸漸惡化，羅克哈特卻依然保持緘默，但羅克哈特到他不做印軍總司令時，他還把這重要的文件毀掉了。

事情就這樣過去了十個月。一個多星期以前，當聯合國喀什米爾委員會在新德里靜靜的聽取印軍將領報告喀什米爾戰況時，印軍總司令布契爾將這封信的情形告訴了委員會。委員會認爲這封信是極其寶貴的文件，只要有這封信就可以絕對證明巴基斯坦的陰謀。但布契爾冷冷的補充說羅克哈特在離開印度之前已將信毀掉了。當時委員會主席說：「這太奇怪了，太奇怪了。」在場的人都只有聳聳肩膀。印度政府派與該委員會的兩位聯絡大員則不知道說什麼好。接着尼赫魯和阿陽加都知道了這消息。阿陽加以印度出席安全理事會的代表團長，曾爲了喀什米爾問題非常賣力的和巴基斯坦外交部長辯論了好幾個月，他聽到這消息之後說：這封信是關於喀什米爾問題的第一號證品，要是有了這封信，印度對於巴基斯坦的指責就可以絕對證明，也用不着那麼賣力辯論了。

「內聯週刊」的記者又指出說：當印度軍隊搶救了喀什米爾首府斯里那加，擋遏喀什米爾河谷，準備在喀什米爾和加姆進行冬季攻勢的時候，印度內閣曾命令軍事首領們擬具計劃，但羅克哈特卻以印軍總司令的地位說，在喀什米爾河谷的印軍多季難於得援，可能被殲滅，而且暗示應該從喀什米爾作戰略的撤退。他還說撤退決然沒有被採納，否則喀什米爾已變成巴基斯坦的一省了。……因此，這位記者說，羅克哈特是想把喀什米爾當作禮物送給巴基斯坦，使巴頓呢，則主使印度控訴到聯合國去。——很多印度報紙都已認爲向聯合國控訴是一個錯誤，是招引帝國主義者進來干涉。

據說，自從這封信的揭曲揭露之後，在印度政府與聯合國委員會討論關於喀什米爾停戰建議的會場合中，印軍中的英國軍官們已不再被邀參加了。

最後應該說一說的是，從前兩個月起，印度政府就已發布命令，嚴格限制到喀什米爾去遊覽的客人，特別是歐籍人士，此中的含義是可以領會的。喀什米爾要到甚麼時候才能完全恢復其「東方瑞士」的和平氣氛，任人到那裏去遊覽無邊的美麗的湖山呢？

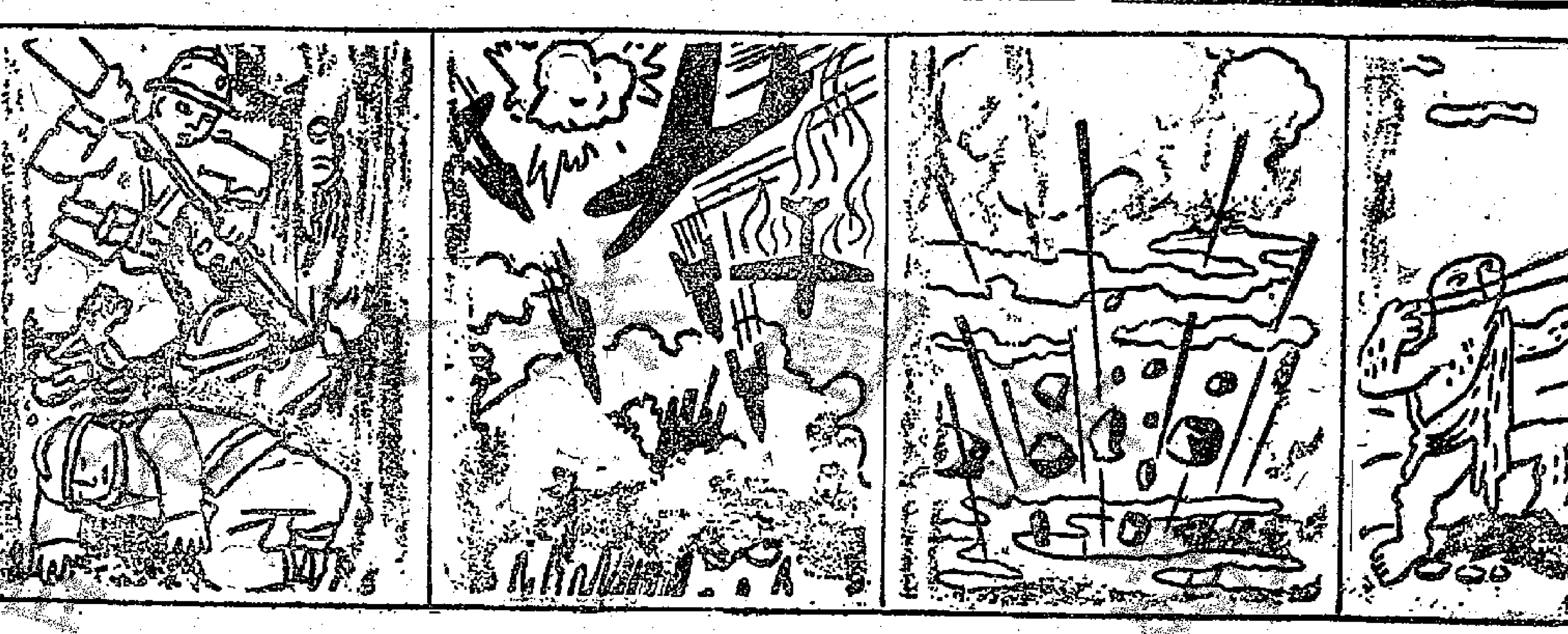

四次世界大戰

美間諜案鬧得兇 西歐外交家擔憂
恐怕會影響與蘇會商

【合衆社倫敦十三日電】西歐國家的外交界人士對於紐約蘇聯教員的事件頗爲擔憂，恐怕使蘇聯對這事大爲不滿，因而失卻了磋商柏林危機的最後機會。巴黎的「世界日報」說，美國目前這種過分的反蘇運動，只有妨礙蘇聯的政策。此間英、美、法外交界人士批評稱爲「神經質的美國間諜案」，有一位著名的外交家說：「這是神經質的，不負責任的，不必要的控訴。」

美衆院發出傳票 召高遜基娜夫人

【合衆社紐約十四日電】美衆院非美活動委員會發出傳票，召喚高遜基娜夫人在「健康狀況可能時」出席該委員會陳述。該委員會的調查主任史屈立普林十三日晚深夜離華盛頓，十四日晨將這傳票交給這位蘇聯女教員。

日皇叔東久邇 將被議會傳訊

【合衆社東京十四日電】據悉：日本衆院非法資產調查委員會將傳訊日皇裕仁的叔父，亦即戰後首屆首相東久邇宮。此次傳訊東久邇宮，是因爲日本投降後，曾有陸海軍與其他公家財產被大量盜竊。日本皇家人員被傳前往該委員會審問者以此爲第一次。

蘇方提出抗議 美國務院答辯

【中央社華盛頓十三日專電】美國務院本日謂：美駐蘇大使史密斯對蘇外長莫洛托夫關於紐約三蘇籍教師（卽高遜基娜夫人與薩爾馬林夫婦）被綁架事所提抗議中之指摘加以否認。史密斯向莫洛托夫表明，美政府並不牽涉在內，同時保證如調查屬實，美當局將採取適當之法律或刑事行動。須允諾如薩爾馬林夫婦願返蘇，則將設法以便彼等成行。至於蘇方所發表副國務卿羅維特謂薩爾馬林將遭受聯邦調查局詢問一節，國務院發言人指出羅維特說明係未獲得官方報道前，僅向潘友新大使提起。該發言人復論及美國將否庇護此三蘇籍教師問題稱：如證明彼等返蘇後生命將發生危險，則將准彼等留居美國。外交界人士認爲莫洛托夫爲科森金納夫人一怒而向美國抗議，而該不幸女教師竟自蘇領事館三樓奮身跳下以求自由，實乃一沉痛之諷刺。潘友新本日午原約定會晤羅維特，但未說明原因即取消此約會。

蘇教員墜樓案鬧大了
美方要對蘇領事提起公訴
蘇報指責美損害外交特權

【合衆社華盛頓十三日電】美國與蘇聯兩國政府十三日關於綁架兩位教師的事件互相交換了許多不愉快的外交辭令。國務院公開否認莫洛托夫的指責，說美國政府「企圖綁架」高遜基娜夫人與薩馬林，並堅決拒絕莫洛托夫所提將這兩人「釋放」歸國的要求。國務院發言人表示過的話稱：美國的既定政策爲庇護各個不敢回國的政治犯。蘇聯駐美大使潘友新本星期內曾爲此事連續提出抗議兩次，並要求與副國務卿羅維特會晤，但臨時因高遜基娜夫人跳樓，潘友新又要求取消約會。據觀察家稱：莫洛托夫知道高遜基娜夫人跳樓之後，一定是大爲狼狽。

據醫療高遜基娜夫人的醫院稱，已恢復知覺，目前無生命危險。

【美聯社莫斯科十四日電】此間真理報與消息報十四日的社評稱：高遜基娜夫人從蘇聯領事館三樓的窗子中跳下，骨折，跌在天井中，腿骨及膝蓋骨受傷，蘇聯領館人員即抬她到領館內施以救護，這時美國的警察與秘密人員侵入蘇聯領館的制服，搜索高遜基娜夫人房間，拿去一隻手提包及皮夾中的東西，並强將她送入羅斯福醫院。這是侵犯蘇聯領館所享的外交特權，違反國際公法，並與美國國務部代表所稱：決心遵守國際公法的言論相矛盾。當這些謀殺人員抬高遜基娜夫人到醫院中時，他們答應蘇聯總領事羅瑪金，蘇聯領館可派人去看她，但當蘇聯領館派人去看時，他們可拒絕，一直到十三日，才准蘇聯領館的人員進醫院。」

【合衆社紐約十三日電】蘇聯女教師高遜基娜夫人指實被囚於蘇聯領館六日後，紐約市長歐唯華十三日暗示將提刑事起訴，國務院並予直接參與。國務院法律問題由萊羅匈飛抵紐約與各地方司法機關商談，立刻宣申國務院的規程，領事官的外交特權並非指免除刑事處分。他說：「警察的報告最後看來將成爲罪的張本，現尚爲一個假問題。關於蘇方的抗議，我尊不予討論。」紐約警察局，聯邦調查局人員和聯邦地方檢察官曾與高遜基娜夫人談及一小時。但他强調國務院並不參與調查工作。他說：「這不是國務院的職責，但地方法院所援得的情報將可供答覆蘇聯抗議及與蘇政府討論的話。」

警察將其調查結果寫成報告送交地方檢察官，包括總檢察官克拉克在內。如果高遜基娜夫人被囚六日之說獲得事實支持，則該案將可構成刑事起訴。

【中央社紐約十三日專電】高遜基娜夫人本日控告領館當局將她軟禁六天，她是在蘇聯副領事赴醫院探視時，當面提出此項指責。有人詢問她欲見蘇總領館事羅瑪金與否。她答：我不想見何人，伊亦拒絕蘇聯官員將其移往另一醫院的請求。高夫人如由紐約警察保護，警察局已就整個案件到州檢察長及聯邦檢察長提交報告。

【中央社紐約十四日專電】捨命跳樓使美蘇關係更引緊張之蘇籍教員高遜基娜夫人頃已向警局聲明，她不特被禁於蘇領館館內，蘇駐美大使且親來面晤。據紐約警察當局稱：高夫人對紐約警察當局提出聲明稱：蘇駐美大使潘友新曾來領事館，並想勸她處理得承認其並未被拘禁的證據。聞聲明內並說明潘友新雖私之提出諾言，使她將來不受蘇方懲罰。她仍拒絕在上述證據上簽字。

緬甸叛軍到處起事
官方承認有人圖謀推翻政府
巴森港發生暴動仰光亦不安

【仰光十三日路透社電】此間官方十三日發表公報說：有人企圖用武力推翻緬甸總理德欽努領導的「看管」政府。該公報說：緬軍的逃兵，決定於本月十日進攻仰光及三角洲的其他地方，並樹立一個純屬軍人的內閣。政府爲應付此種局面起見，經委用鄧少將爲緬甸防軍最高統帥，並晉升中將。現政府軍已收復四鎮，正在肅清殘餘中。此役緊船逃兵一百五十名。仰光市面十三日甚爲平靜。政府是日所發表關於兵變的第一次通告謂：有緬甸步槍隊的逃兵六百人，企圖進攻仰光，經被忠誠的部隊攔截擊潰。逃兵於首都以北十英里處被擊，隨即四散逃走，遺下運輸汽車及彈藥。另股緬甸步槍隊逃兵三百五十人，於本月十日「攜帶大批軍火失蹤」後，頭於北去時，被飛機掃射，隨復由陸上部隊擊潰。現仰光已採取嚴密保安措施，以防萬一。

【美聯社居尼拉十三日電】據權威但秘密方面十三日稱：緬南伊洛瓦底江上的巴森港已發生暴動及搶掠行爲，附近歐人業經遷往安全地點。現事態頗爲嚴重，但似尚未限於當地。至暴動份子是何種人，則未經說明，但緬甸目下正有共黨糾紛。又緬甸每年所輸出米穀，多由巴森出口。

【法國新聞社仰光十四日電】此間官方認爲叛軍封鎖仰光的企圖必將失敗，叛軍極難攻佔這緬甸的首都。叛軍爲陸軍憲兵與烏山的軍隊組成，另外還有正規軍中的四千餘兵。政府軍因有空軍之助，戰事可不致在仰光市區附近進行。

跳飛機自殺有新花樣
去墨跡舊報紙可翻新

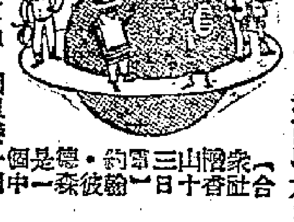

【合衆社檀香山十三日電】約翰‧彼德森，一個中年的售貨員，因單戀一個小姐，不能完成好夢，生厭世之感，十三日藉名乘飛機遊覽檀香山機場，從三千呎高空跳落地面而自殺。據警局報告，他墜落水門汀的飛機跑道上，變成了一堆肉醬，當時氣絕斃命，留下兩封短信。一封在他的腰包內，說他是單戀失意，「故藉此以自拔苦海」；另一封在跳機之前，親自交給駕駛員，說他跳機完全出於自動，與駕駛員無干。

【路透社東京十四日電】威脅東京居民二星期餘的傳染病酣睡症，患者已達一千人（在東京），其中有一百廿四人已死亡。

首都衛生局官員說：他們希望這傳染病即將減輕，因爲據十三日的報告，每日患者已漸見減少。

【美國新聞處紐約十一日電】美國新聞界出版物「編者與發行人」近發表德爾尊文一篇稱：他最近發明一種去墨機器，使可去舊報紙之墨跡，使重新作爲印製報紙之用。美國全國已有四十二家造紙廠裝置此項機器，該文又稱：密歇根州卡拉瑪索關報已開始使用此種去墨的紙張。

國際拾零

【合衆社新德里十四日電】用甘地來代替英皇的印度獨立週年紀念郵票，定十五日起開始發行。票額共分個半安拿、三個半安拿、十二安拿、十盧比四種。印政府還製有紀念冊，內載有四種郵票外，還印有甘地的簡史，售價與普通印度農民一月的收入相約。全世界印度使館均有出售。

居里懷特同受調查
否認協助間諜活動
都說不識自稱間諜的班特麗

【中央社華盛頓十三日專電】戰時曾兩次奉命赴中國之羅斯福總統行政助理居里，今在美衆院調查非美國利益行動委員會宣誓，申明渠絕未以關於中國之內幕情報或其他機密供給蘇聯間諜組織。

與居里同受國會調查之前商務部次長懷特亦辯稱：所謂渠曾協助間諜活動，且係一共產黨員，全係誣告。渠不識自承係蘇聯間諜之班特麗女士，亦不識張伯斯其人。（原自稱共產黨員現任時代雜誌編輯，渠曾指控懷特居里等若干其他前任政府官員與蘇聯間諜活動有關）。懷特舊日係屬現爲國際貨幣基金會秘書之職，與前國務院官員希斯亦同樣否認曾協助共黨組織。

居里曾先後於一九四一、一九四二兩年奉羅斯福之命率領經濟代表團與外交訪問團前往中國，居里被控曾擔護渠係華府共黨諜報活動領袖之薛維馬斯特，使得在政府服務爲蘇聯者免於撤退。居氏謂此種對渠之控告全屬子虛，居里承認彼曾與甚多人士談及中國情形，但絕未向不應與聞其事之任何人透露於中國之機密消息。委員會詢問居氏稱：渠是否建議美國採取姑息中共堅持由國共兩黨組織聯合政府之對華政策。居氏答稱：當渠在中國時，此一問題根本尚未發生。渠稱其對美國之政策爲全力支持蔣主席領導下之國民政府，而渠則係奉命負責「以大批物資儘可能給予中國」。委會又詢問居氏，渠之參加共黨外圍組織美國援華委會又如何？居氏復答稱：渠僅曾以美元二元五角捐予援華委會，其後即獲通知，告以已被列爲委員。班特麗同未指明居里係共產黨員，伊亦承認：未晤見居氏。居氏亦在委會稱：渠絕未加入爲共產黨員，亦未與任何同情共產主義之團體發生連繫，且承認與薛維馬斯特相識，但不能記憶薛氏寓中是否有一照相室。接薛氏與居氏共同拍攝政府機密文件。今日居里與懷特在衆院調查委會皆稱：彼等與共黨間諜有關之人士多係經濟專家，與渠相識者頗多，但此等被控人士向未因忠於國家或共黨份子發生問題。

天下事

▲東京電：日政府十三日規訂黃金新官價爲每公分合三百廿六圓，白銀新價爲每公斤合六千三百廿五圓。

▲日內瓦電：聯合國經社理事會十三日通過紐西蘭的建議，即在一九四八年末結束聯合國救濟委員會，並將其工作移交聯合國國際兒童緊急救濟基金會。

▲曼谷電：暹議會十二日會討論「建議修改他國人士移民限額法」一案，當經投票表決將此案送請政府再詳加研究。

東京僑胞偉舉 捐資創辦僑校

【中央社東京十三日專電】旅此華僑刻正以八百萬日元，於東京建立僑校一所，以替代前於戰時被毀之僑校。該校將於下月開學，約可收容中小學生六百人（按戰前僑校僅能容學生卅人。）該校基金全係由此間數約七千之華僑捐獻。另息，我駐日代表團已與中國文化服務社洽妥，由該社代該校購辦必須課本，聞第一批課本不久將由我國載運賠償物資之船隻帶來。

南韓政府今日成立
李承晚將率官員迎麥帥
美方考慮延期撤退駐軍

【美聯社漢城十四日電】韓國在日本統治幾及四十年之後，十五日將宣布爲共和國。總理李範奭於政府成立前夕公開發表聲明，對於中、美兩國承認其新政府和聯合國的其他會員國使韓國政府得以成立，一致表示感謝。總統李承晚領導下的韓國政府，只能統治美軍佔領的南韓，蘇軍佔領的北韓抵制聯合國監督而舉行的選舉，政府成立所賴以根據的選舉。●太平洋盟軍最高統帥麥克阿瑟將軍十五日將從東京乘飛機抵此，發表演說，慶祝韓人獨立。李承晚將率領政府代表歡迎。漢城四處盡搭牌坊，準備慶祝。預備美軍撤退後接替防務的保安隊，屆時將列隊巡行。險被日本掠去改鑄軍火的大鐘，上面刻有與美國自由之鐘同一的年分，到時也將發出雄壯的鐘聲。

【合衆社華盛頓十三日電】據觀察家的看法，韓國高級軍官在美受訓，是美國與韓國決意謀軍事合作以對付蘇聯在韓北的龐大勢力的實證。緊接着美國承認李承晚政府之後，即宣布六位韓國高級官員將來美受九個月的步兵戰術訓練。李承晚最近要求美軍無限期留駐韓國，該項要求待十五日新政府就職後，官方即將予以考慮，聯合國委員會也將參加談判，並將反對北韓選舉。美國官方認爲美軍可能留駐到李氏的軍隊以現有的二萬六千保安隊爲核心，改組成陸軍之後。目前他們僅有輕軍器的配備，保安隊是由美軍一手創立的。消息靈通人士指出聯合國委員會是奉命協助韓國組織一支國防的軍隊，但是如果韓國政府要求的話，美軍亦可繼續留駐韓國。聯合國大會決議案規定佔領軍應「儘早」撤退，並曾提及以九十日爲期限，但不是說必須依時撤退。

【美聯社東京十四日電】美國駐韓代表麥齊奧十四日抵達此間，將轉赴漢城。麥氏現仍未知何時方能抵韓京。韓國新政府定期十五日接管行政，屆時麥帥將發表演說。他將乘自備飛機前往，麥氏於到達羽田機場時，尚未知道他是否能隨盟軍最高統帥前往。第二次班機預期將在十七日。麥氏往前到過朝鮮，曾代表美國務院駐中國多年。

【美聯社東京十四日電】十三名盟國新聞記者定十四日晚啓程赴漢城，採訪麥帥參加南韓政府就任典禮的新聞。這些記者代表各主要通訊社和報社，將乘專機出發。其中大都準備於典禮完畢之後即返東京。

短評　廣九車票漲價

廣九路運費在以八折、九折減低以後，廣九路的票價卻又準備單獨上漲了。從明天起，要以國幣一百四十萬元對港幣一元的比率來漲價。

以公用事業來公開領導漲價，動作最快，魄力最大的，除了廣九車票的每一次加價，恐難找出第二個例證。政府整天在設法撲滅金融黑市，而公用事業卻自訂比黑市還要高的比率，這種現象，是不是有違安定金融的原則呢？

工商出品展覽會
五十三工廠參加
今天下午在青年會揭幕

【本報訊】在廠商們呼籲限制日貨入口和提倡國貨聲中，青年會主辦的工商出品展覽會，定於今天下午三時開幕，由中華廠商聯合會理事長岑載華蒞臨，青年會會長林子豐主持典禮，展覽期間一共七天。

今天下午二時，該會先行招待本港報界參觀。

開幕禮在必列者士街該會圖書館舉行，儀式簡單隆重，茲錄行禮秩序如下：㊀奏樂（青年會銀樂隊），㊁祈禱（林保羅牧師），㊂讀經（德育部幹事范朗西），㊃致開會詞（會長林子豐），㊄演講（展覽會名譽會長岑載華），㊅來賓致詞，㊆奏樂（青年會銀樂隊），㊇剪綵（香港中華廠商聯合會理事長岑載華），㊈獻花（青年會座事陳潤生公子陳克陞與青年會九龍支會理事陳親光女公子陳秀靈），㊉會場開放，歡迎參觀。

展覽會場就在青年會，第一展覽場在該會健身室，有攤位三十六個，第二展覽場在大禮堂，有攤位二十九個。

參加展覽的各單位

參加這次展覽的本港廠商有五十二單位，名稱和展覽品如下：

淘化大同公司（罐頭、醬油、糖菓），振興糖菓公司（糖菓、餅乾），大華鉛筆廠（鉛筆），中華漆廠（漆類），幸運玩具廠（玩具），吧島眼片廠（眼片），大華鐵工廠（錦燈、火水爐），建昌肥皂製造廠（梘類），永明製造廠（電筒、燈膽），樹記機器五金汽車用品廠（汽燈、燈紗），環球電業公司（電氣材料），華綸絲織造廠（綢、絹、緞），光興梘廠（梘類），天廚味精廠（味精、哥士的、澱粉），日昇製造廠（電筒），鴻順毛線織廠（線類），建國漆廠（漆類），久裕布廠（布疋），九龍搪瓷廠（搪瓷用具），萬榮敎香公司（敎香），達隆亞梘影社（攝影、沖晒），玫瑰玉酒行（酒類），香港火柴廠（火柴），中國農林藥局（肥猪菜），瑞華梘廠（梘類），象牙製作業職工總會改良出品組（象牙雕刻），大中實業公司（針釦），中國化學工業社（敎香、香皂），一心陶瓷業公司（陶瓷器），百齡行工業藥品廠（DDT、臭水），國光製漆公司（漆油），唯一水壺廠（水壺），遠東玻璃工業廠（玻璃器具），馮強膠廠（膠製品），百吉粉麵公司（麵），南華玩具廠（玩具），中元塑膠廠（餐碟），金錢熱水瓶廠（熱水瓶），中華汽水廠（汽水），益豐搪瓷廠（搪瓷日用品），捷和製造廠（五金製品），中華製造廠（五金製品），保良局（毛巾），永豐行（酒），亞賓公司（大光燈），光明製造廠（電筒），寶光電筒廠（電筒），美亞織綢廠（絲綢織造），上海梘廠（肥皂），新昌絲織廠（條子紡），南洋煙草公司（香煙），國民漆廠（漆類）。

昨天下午，各廠家都派出人員佈置會場，各人別出心裁佈置攤位。今天，當觀衆們踏進健身室和大禮堂時，當他見到整齊的攤位排列，和每一處的國產製品時，恍惚置身於香港歲末的年宵市場，同時對現在的國產物品，當有一番新的認識。

又：青年會印備了「香港工商出品展覽會特刊」，準備在會場送給觀衆。

九龍青年會昨開幕
今天還有慶祝節目

【本報訊】香港中華基督敎青年會九龍支會於昨天下午三時舉行復會開幕典禮，到來賓百餘人。開會後，主席林子豐，常務委會委員長許世英代表衛文錦等相繼致詞，胥支會主任幹事廖子平報告會務，接着就在操場上舉行聖約翰救傷隊檢閱典禮，參加檢閱的有男女救傷隊員數十人。

昨晚八時半，該會在大禮堂舉行盛大音樂演奏會。今天的慶祝秩序特別豐富，有單車總技表演，國術表演，培正健身隊表演，鞭槓個人表演（由培正體育主任葉植文表演），溜冰表演（參加溜冰健將十餘人及一九四六年溜冰皇后林玉娟等），籃球表演（女子組穹華會女子籃球隊對香島冠軍隊，男子組永華影片公司隊對港青），最後還有留影晚會。

又，現實戲劇藝術研究社定於八月二十日至二十五日在青支會大禮堂上演話劇「[illegible]」。

菓菜商和碼頭工人
協議伕力費用
比以前減少百分之二十

【本報訊】港九菓菜行工商總會因爲商量酌減搬運菓菜的碼頭伕力費，昨天中午在該會邀集各碼頭主事人商討，兩方面商談的情形非常融洽，在兩個鐘頭內，已經決定伕力費的新價格，苦力和欄商雙方在困難中謀取解決辦法，在互諒互助之下，總算得完滿解决。新價格自九月一日起實行。

昨天出席的雙方代表如下：

菓菜欄商：協茂欄（劉堆，葉若林），廣合（王九如），勝昌（盧榮），均豐（劉榮），廣生（林賀春），公盛（羅來），永生（黃甯），麥蔭，合成隆，林興隆，麥忠，昌隆。

碼頭主事人：義利公司（楊光、錦良），永樂碼頭（陳楠、趙明），發盛碼頭（李桂南、梁劍虹），同德工會（黃國樑、黃耀錦、趙孟飛、鍾就），秦興碼頭（麥忠亮），平安碼頭（何港初）。

菓菜行主席葉若林和王九如報告這次酌減菓菜碼頭伕力費，是因爲廣州方面菓菜同業的提出，因爲國幣價值低落，瓜菜不值錢，伕力搬運費用雖然應顧及碼頭伕力的生活，但菓菜貨價今年大跌，比方去年冬瓜毛瓜每擔十餘元，今年每擔只值四元，荔枝等生菓去年每擔廿餘元，今年每擔只值十餘元，一般來說：菜價約爲去年二三成，菓價約爲去年一半價錢。菓菜行營業不振，因爲菓菜跌價，伕力費昂，於是有些瓜菜，在四鄉不敢運來香港發售，因爲搬運費和傢脚的價錢幾與貨價相等，成本太貴，不化算。這種情形，直接影響欄商和苦力收入，又因爲很多瓜菜不敢運港，市民也受了間接影響，環境迫着如此，要欄商和苦力設法解决困難。

同德工會鍾就及黃耀錦說明了碼頭伕力昂貴的緣故，原因是每個碼頭有人以幾千元租來，苦力搬運瓜菜，要繳納「橋租」，和聯絡船上人員，准其搬運，有的將運費給二成佣金與船上人員，又不敢取輪船停泊的費用，以爭得搬運的權利。這些，實在是當苦力的本錢，苦力搬運菓菜的價格，自己所得，僅爲取價四成而已。

最後，菓菜欄商和碼頭主事人商討，彼此迅速訂立了「各江來貨起卸伕力費價目」這個價格如下：

廣州綫運來的生菓類：大籮（三百五十斤以上）搬運費一元；（三百斤至三百五十斤）運費八角。中籮（二百斤以下）六角半。小籮（百斤以下）三角。籮仔（卅斤以下）二角半。馬蹄籮裝四角。馬蹄草包裝四角（百五十斤以上五角）。

廣州綫運來的瓜菜類：大籮（二百斤以上）搬運費八角。中籮（二百斤以下）六角半。小籮（一百斤以下）四角。散多瓜（三百斤爲一籮）八角。大木箱八角。小木箱四角。竹落頭（一百斤至五百斤）四角。竹落頭（七十斤左右）二角半。

澳門綫運來菓菜：大籮（二百斤以上）八角。中籮（二百斤以下）六角半。小籮（一百斤以下）四角。竹落頭（五十斤以下）二角半。

南頭綫運來的菓菜：大件（二百五十斤以下）一元二角。中件（一百五十斤左右）八角。小件（五十斤左右）六角半。這價格是由碼頭運到店舖計算。

石岐綫運來的菓菜：大籮箱八角。小籮四角。

小坑綫運來的菓菜：大籮八角。中籮（一百斤）五角。

東莞太平綫運來的菓菜：大籮箱頭八角。

梧州綫運來的菓菜：大籮八角，小籮四角。

上面各綫運來菓菜的起卸價格比較原來價格減低百分之二十左右。這個由苦力代表和欄商訂立的新價格自九月一日起實行。

至於起卸以後的取散問題和起卸數量的證明（由欄商派人到碼頭分發籌碼）的事，菓菜行將於日內召開會議商討辦法。

燕大校友會
舉行船遊會

【本報訊】燕京大學校友會定八月二十二日舉行「船遊會」，已租定大型遊河電船一艘，在那天遊覽本港海景名勝，並泊近沙灘，舉行游泳。

船遊的時間是下午二時到七時，費用每人五元（小童三元），願意參加的可向中國旅行社羅明懇小姐報名，因爲船只可容四十人，要去的請早報名。

南京華僑協會
組台灣觀光團
請華僑推派團員參加

【本報訊】南京華僑協會爲爭取南洋華僑投資建設台灣，特組織「南洋華僑台灣觀光團」。觀光費用自理，各項手續可由該會代辦，在台時由台省府招待膳宿。茲將其辦法大綱錄後：

（一）人數：本團人數共計六十人，除本會爲主辦人外，敦聘南洋各地中華總商會推派重要工商界領袖並於投資台灣生產事業具有興趣者爲代表，由本會函聘參加爲團員。澳、越、暹三地歸國華僑從事工商業者，亦得推派代表，由本會聘爲團員。

（二）時間：定於卅七年九月二十日左右，除在京滬兩地各留二日觀覽外，在台時期定爲十日。

（三）旅程：上海二日（訪問各有關機關，參觀工廠社團等）；南京二日（謁陵、訪問各有關機關，參觀各文化機構，遊覽名勝等）；台北（參觀當地工商業機構及遊覽名勝）；日月潭二日（同上）；台南二日（同上）；高雄一日（同上）；其餘三日在台舉行南洋華僑投資協助台灣生產建設座談會。

（四）招待：先在上海集合，轉赴南京及台灣，在台期間由本會商請台灣省政府負責招待膳宿及交通；其餘來往交通膳宿費概由團員自理。本會協助辦理各項手續。

（五）資料：一切有關資料由本會商同台灣省政府負責準備，以供討論及觀覽時參考。

王蘭心返國過港

【中央社】國際運輸總工會一九四八年當會，於本年七月十九日在挪威京城開會，中國代表爲中華海員總工會調查處長王蘭心。該會已於上月二十四日閉幕，王氏乘於日前乘機由挪到港。中華海員工會香港分會特於昨晨九時舉行茶會歡迎，同時美國名記者愛潑斯坦亦到會訪問。席間王氏報告出席經過情形。

油蔴地小輪公司
恢復學生月票
本月廿日發售下月一日開始

【本報訊】油蔴地小輪公司自下月一日起恢復學生月票，由本月二十日起發售，辦法如下：

（一）購票者各先到該公司辦事處領取格式紙，或由所屬學校具函索取，當即寄奉。

（二）格式紙填妥後須由所屬學校校長蓋章證明，連同正面半身相片兩張，到統一碼頭東邊售票處購買。

（三）票價由九月一日起通用三個月，每張訂價十五元。

（四）學生月票於旺角、深水埗及佐頓道三線均可通用，並不限制乘搭次數。通用時間每日由上午七時至下午七時止（逢星期日及公衆假期一律停止通用）。

（五）學生月票要貼附有本人相片簽名及所屬學校校長簽名，方爲有效。

（六）本票只限本人通用，不得轉給別人；如遇該公司職員檢查時，必須交出檢驗。

（七）本票一經塗改或撕毀則作無效。

（八）本票如有遺失不再補發。

（九）學生如有中途退學，學校須將票繳回油蔴地小輪公司，依照下列規定退回票價：使用未滿一個月者，發還十元；使用未滿兩個月者，發還五元。

抗議法軍奸污華僑幼女
莫仲英被逐來港談經過

【本報訊】去年十一月越南老街華僑女生蔡梨花被辱案，到現在已滿九個月，還沒有得到合理解决。據悉外交部曾向法國提出抗議，可是也沒有得到滿意的答覆。法國這種藐視的態度，已引起全國輿論的憤怒。全越七十萬華僑，對本案尤其重視。因爲若果法方不能懲兇，道歉和保證今後不再有同樣事件發生，則每一個華僑隨時都有被侮辱和損害的可能。

因抗議蔡梨花案而被法方驅逐出境的老街中華會館副理事長莫仲英最近來港，昨天他把蔡梨花被辱的經過詳告記者如下：

去年十一月十五日晚上七時，正是戒嚴的時候，法國軍官菲立和另一個軍官持槍闖入老街馬隊街後面賴街的蔡宅。蔡宅的主人是僑商蔡樑礼，福建人，戰前是做酒水生意的，現在已失業。菲立把槍指着蔡樑礼，要他把屋內的人數報告。蔡沒有料到那兩個法兵會有甚麼不軌行動，便據實說出來；說屋內除他本人外，還有女人一，婢一，女傭一，安南友人一。不料那禽獸不如的法軍，竟立刻搜索全屋，把蔡梨花和婢女拖出來。他見婢女只約有十歲，便揮手叫她走開，又把蔡樑礼驅上樓上，然後把蔡梨花強行姦辱。當時蔡樑礼曾聽到女兒在樓下的哭聲，但在另一軍官的威脅下，無法下樓。蔡梨花年十五歲，是中華小學的四年級生。

事後兩法軍又迫打蔡樑礼三次，以口涎唾他的面，並索取鴉片煙兩公斤，臨行的時候，他們又把室內的容器酒等拿去。

第二天，果然菲立又來了。蔡樑礼知道無法和他對抗，只好立即逃居河口（雲南境），並把這件事情向中華會館報告。中華會館立刻向老街法最高指揮官鍾繼交涉，可是他不特沒有懲兇，反而散佈流言，說若果有人抗議就把他發掉。

十一月十七日，中華會館即通電外交部、教育部、僑委會、河內總領事館等。十一月二十日，老街華僑在河口舉行僑民大會，到會的人很多，婦女幾佔半數。他們即席决議：向法方提嚴重交涉，再電中央請求交援，組織抗議菲立暴行後援會。

然而，無理的法國軍政當局，對華僑的激憤完全置之不理。他們借題發揮，於本年一月廿九日把老街中華會館副理事長莫仲英驅逐出境，又強佔中華小學，改爲警察局，且法軍的軍紀以後也並沒有改善，搶奪財物，歐打婦女那一類的事情還是不斷發生。

現在，法方又取消了中華會館，恢復昔日的幫會組織，利用無恥的漢奸，爲其作倀。我國旅越的僑民有七十多萬，平時就常常受到法國政府的壓迫。若果我國政府不立刻向法國提出嚴重抗議，保證僑民今後的安全，則七十多萬僑民的前途，就不堪設想。據莫仲英說：越盟政府軍佔領老街的時候，對華僑非常客氣，對華僑的利益非常尊重。可是法軍一來，華僑就沒有好日子過。法軍軍紀之腐敗，法國政府之無理，從這點已可看見。

鹹魚入口商
要領許可證

【本報訊】漁政司邵達昨發出公告，要賣鹹魚或鹹魚乾的批發入口商人向漁政署領許可證，沒有許可證而從事這項營業的要受處罰。這種許可證可以在每天上午九時至下午五時到郵政局大廈四樓漁政署許可證發給處領取，不收費用。

東華三院
昨開始考護士

【本報訊】東華三院招考看護生，昨天截止報名，報考的人有千餘人，經過初選，獲得參加考試的有五百一十六人。明天（十六）在東華醫院大禮堂舉行中文、英文、常識的筆試。主考人員是三院主席林厚德，首總理周港光，方日，蔡星南，總理李毓林，東華醫院看護長雷惠民，廣華醫院看護長朱頌穆，東華東院看護長黃佩琪。

試卷由蔡星南、方日、李毓林三總理會同三院教師評閱，錄取後經驗體格，及格的纔准入學。

理髮店湯水不夠
小學徒橫遭毒打

【本報訊】學徒生活的慘苦，工作忙，而且待遇差，還時刻的要受到師傅們的無理打駡，備受摧殘，昨天西營盤一家理髮店的一個學徒，就因爲一些小故給一個師傅毆打至重傷身體內部，一度發暈，被送院。

西營盤大道西三百一十五號地下的南華理髮店，除了正常的男女理髮美容生意之外，並兼營造冕床椅及若干有關用具的裝修和租賃，所以僱有一個木匠和買寶，名叫亞曉，他姓陳，是中山人，現年三十歲，店裏的一個負責侍應顧客的理髮學徒亞金，常常遭到他的無理的打駡。昨天上午十時，店裏開門早睡，加了一味生魚菜乾猪肉湯，頗合大家的口味，致一些理髮師傅的分量不足供應十三個人的額外受用。這本來是伙夫的事，但亞曉卻拿着亞金來洩氣，乘着他空碗捧回給他的時候，突然的一拳向亞金心胸擊去。亞金一時不以爲意，當堂像變元寶般被擊倒地上，還不罷意，跟着摑兩三拳，力踢阻下，依然仍向前伸扎扎起身的亞金繼續毆擊，再向他的胸部拚命的猛擊了兩拳。一個十六七歲的孩子，怎經得起這樣的一個孔武有力的木匠的強暴呢？當堂被毆擊至暈厥了不醒人事。這時亞曉見闖下了禍，這才放手，推開各人的攔阻從舖後跨下西源里逃走了。理髮師們只好急急把亞金扶到理髮椅上去搽藥油施救，直到十一時許還才救醒過來。理髮師們平素已不直亞曉的強暴行爲，便致亞金七號警署報案。警理據報後，即派一個華探陪同亞金到瑪麗醫院去驗傷，救治後帶同返店審究。但兇手陳曉早已逃得無影無蹤了，老板也早上出去了，沒有回來，祇在場的理髮師們眼巴巴的給眼成這不幸的意外事件來，給申斥了一番。事後，亞金又是照常的工作忙途的侍應顧客了。他下午對記者說：「現在還呼吸也覺得作痛。」一說的時候雙手撫着胸，樣子很是辛苦。

兒童遊樂場會
社會福利會特稿

在蘇格蘭格拉斯古那裏有一個組織，專替斷乳後的兒童服務，建築遊樂場給他們，使他們不用在街上遊玩。在香港很不幸的，如果兒童離開街頭，就連遊玩的地方都沒有了。香港的兒童遊樂場會就是以替兒童設立遊樂場爲宗旨。

戰前這個會就已負責替兒童設備遊樂場，並派人指導他們遊戲，盡可能的利用空地。但空曠地方畢竟是那麼少。城市設計專家阿巴克倫比關於這問題就提議過一個辦法。他建議市區內每隔四分一里就要設一個各種設備完善的兒童遊樂場。

戰爭結束以來，該會就已盡力去維持原有的場所，灣仔共有兩個其中一個已用作停車場了。我們不久就會派人在場工作，使這些場所專爲兒童遊戲之用，添置遊戲的工具，同時還想有的時候供給他們一些盥洗沐浴的設備。

所有現在的場所都要修葺的了。地面已破壞了，四周都沒有欄障了，而所有的場所都缺乏一所相通的房屋，給兒童在下雨時得在室內遊玩。該會希望使全港兒童都有遊樂場，雖然不可能；但一俟現有的各場所修葺好後，最低限度可以做到兩點：建設場內各種設備及添築一所與遊樂場相通的房子，使各該區的兒童得到這種享受。

回教朝覲團
又一批到港

【本報訊】昨天盛京輪再載來了我國回教朝覲團四十八人，中國航空公司抵載來五個，可是團長哈的還沒有到，兩個副團長也姍姍來遲。據說：他們以後全部乘機來了，大概要到十七日纔能全部抵港轉赴麥加。

新複印機
不用油墨

戰後出品之英國複印機，其特點爲不用油墨，並同時可印六種顏色之圖畫，只用打字機打成文件，或用鋼筆繪成圖畫，即可複印數百份，用法簡便。此種複印機係由廣東銀行四樓友利洋行經理。本港分銷智源書局。

中華文法學院
派員來港招生

【中央社】廣州中華文法學院，前奉教部核准立案，並即籌備改大，各地學生均紛紛要求該院在省內外分設考區，以便投考。茲悉，該校決定在武漢、廈門、東江、南路、港澳等地設立招考區，招考中國文學、外國語文學、哲學、歷史學、法律學、政治學、經濟學、新聞學等八系新生；業已分別派出重要人員主持考試。港澳方面經該院派出新聞系主任丘正歐，總務長廖英鳴二氏來港主持，在灣仔高士打道華僑中學設立辦事處，定期本月十六日起至廿五日止爲報名日期，廿八、廿九兩日舉行考試。

中山大學
增設人類學組

國立中山大學本年度在文學院新設人類學系，由名人類學者楊成志博士主持，並已定期與該校歷史學研究所人類學組同時招考一年級新生廿名，本月十六日至廿日爲報名日期，廿四廿五兩日舉行考試。教授方面除原有研究所楊成志、黃文山、胡體乾及原社會學系梁釗韜四位外，並增聘前廈門大學歷史社會系主任林惠祥，前中央大學邊政系主任衛惠林兩氏來校任教。

女青年會
增加托兒名額

女青年會托兒所因社會要求增加名額，最近商得鄰右同意，讓出房屋一層，可以增加日間托兒名額。有需托兒者可於下星期二（十七日）起至星期五（二十日）止到該所（深水埗元洲街一五八號二樓）報名請托。

又悉：該所前報名兒童經調查審查合格者，已分別通知家長，送兒童到指定之義務醫生處檢查身體，下星期正式入所。

旅業同人
昨開大會

【本報訊】全港旅業界昨天下午三時在六國飯店舉行第三次同人大會，到會的有七十餘人。主席團由許讓成、蔡貴、林培生、陳伯宏、陳潤德、銓巴利、黃學榮、黃堅、加侖拿、蓋利等組成。除報告工作經過外，並商討今後工作。

到會的人紛紛發表意見，認爲日前該會提出的反對限價十大理由是正確的，認爲現在不願再有種族歧視，政府對華人資本，應予考慮，以郵商艱。現在政府雖暫准照原價營業，但仍未撤銷限價。大會最後決議兩點：㊀再聘施露華、麥亞利打、告路頓三大律師代表向政府請求撤銷統制及限價。㊁今後工作進行，授權常務委員會辦理一切。

天氣

今日預測

輕和不定向風。晴，但偶有間斷陣雨。

昨日天氣

溫度：最高華氏九〇・九度，最低七九・八度。

日照：八・三小時。

雨量：無。自一月一日以來總雨量一五一八・四公分，以往同時期平均一五〇五・〇公分。

濕度：百分之七九至七八。

露點：華氏八一至七八度。

風向：東南東至東。

風速：四至一〇浬。

今日廣播

香港廣播電台

日　十二時卅分，天氣報告。十二時卅一分，時備中樂節目，由「梁天來告御狀」之「凰卓」綺唱：由孔佳梁擔任，何臣拍和。一時卅分，發樂匯，改太君深夜焚香一一時卅分，國語新聞。一時四十分，粵語新聞，一時五十分，潮語新聞。二時，休息。

晚　六時，國語新聞。六時十五分，潮州語新聞。六時卅分，京曲唱片：㊀桑園會，二段（程硯秋唱）；㊁蘇三起解，二段（章遏雲唱）。時代曲唱片：㊀寂寞的等待，總愛之歌（姚莉唱）；㊁子夜曲，奇異的愛情（梁萍唱）。七時，故事演講：「三國誌」，張瑟航擔任。七時四十五分，特備歌詠節目，由聖保祿女中附屬小學擔任，梁偉瑕指揮，陳美瑕伴奏：㊀夏日；㊁晚鐘；㊂戰士思母；㊃快樂歌唱；㊄秋曙；㊅驅帆朝渡；㊆莫待春逝嘆蹉跎；㊇向前進。八時十五分，粵曲唱片：㊀何日燕歸來，四段（黃佩英唱）。八時三十分，轉播倫敦粵語新聞。八時四十五分，粵曲唱片：㊀入骨思情，四段（徐柳仙、張玉京合唱）。九時，特備廣播劇節目，由聯劇團劇藝研究社擔任：「正氣歌」。九時四十五分，特備中樂節目，由九龍巴士職員雲風音樂研究社擔任：㊀開塲曲（合奏）；㊁東風入翠樓（黎華、伍木蘭、李錦昌合唱）；㊂倒運塘虱（唐璐、黎美蘇合唱）；㊃尾聲（合奏）。十一時，天氣報告。（完）

表序秩堂各拜崇日主
八月十五日

聖堂名稱	崇拜時間	主講
★香港區★		
聖約翰座堂	早十一時	舒活
聖約翰座堂	晚六時半	白嘉
聖士提反堂	早十一時	張紹桂
聖保羅堂	早十一時	曹思晃
聖瑪利亞堂	早十一時	李仕雄
合一堂	十一時半	馬敬全
公理會堂	早十一時	區榮卿
灣仔循道會堂	早八時半	黃作
灣仔循道會堂	午十二時	賀仲凱
香港禮賢會堂	早十一時	王慶棠
香港浸信會堂	早八時半	劉粵聲
香港浸信會堂	早十一時	劉粵聲
聖光堂	早十一時	區德堂
灣仔堂	早十一時	何心如
香港五旬節會堂	下午二時	宋鼎文
西營盤救恩堂	早十一時	曾國英
公理七支堂	早十一時	鄒蘊生
筲箕灣崇真堂	十一時半	丘恩清
香港潮人教會	早十一時	吳恩溥
基督教閩南堂	上午十時	黃雪娥
中華基督教青年會	早九時半	范朗西
★九龍區★		
諸聖堂	早十一時	列滿祐
聖三一堂	早十一時	李求恩
諸聖堂	下午八時	李求恩
尖沙咀浸信會堂	早十一時	歐陽慶翔
九龍城浸信會堂	早十一時	張有光
九龍禮賢會堂	早十一時	陳月亭
望覺堂	早十一時	劉瑞滔
宣教道神召會	早十一時	謝道恩
油蔴地循道會堂	早十一時	黃作
深水埗崇真堂	十一時半	洪德仁
九龍五旬節會堂	早十時半	宋鼎文
旺角便以利會	十一時半	李順
關榮街深愛堂	十一時半	錢培霖
九龍靖宣道會	上午十時	貝光道
九龍靖宣道會	早十一時	丘育靈
侯王道播道會	早十一時	何道彰
中華基督教青年會支會	上午九時	李求恩
嘉林邊道基督徒會	午十二時	岑劍鏗
太子道播道會	午十二時	郭本余
中國基督徒會	十二時半	錢培德
九龍基督徒會	下午一時	李耀權
華人自立基督會	早十一時	陳靈郎
華人自立基督會	下午八時	陳靈郎
九龍城崇真堂	午十二時	陳玉蓮
九龍潮人浸信會	早十時半	蔡蘭峯
通菜街長老堂	早十一時	馬鑑東
深水埗聖潔會	十一時半	吳仲通
尖沙咀潮人教會	上午十時	蔡錫惠
九龍城潮人教會	早十時半	金湧力
花園街四方會堂	午十二時	李伊雲
★香港仔區★		
香港仔海面教會	早十一時	張吉盛
香港仔浸信會堂	早十一時	黎賢海
鴨脷洲浸信會堂	下午一時	莊景光
★新界區★		
中華聖公會元朗堂	下午二時	夏步雲
青山聖彼得堂	早十一時	夏步雲
中華基督教長洲堂	十一時半	黃啓超
中華基督教元朗堂	午十二時	李國康
中華基督教大埔堂	午十二時	鄧科林
中華基督教深灣堂	早十一時	黎佳園
中華基督教荃灣堂	早十一時	張志道
中華基督教屯門堂	下午一時	司徒賢
中華基督教大澳堂	早十一時	賴聖榮
中華基督教林馬堂	早十一時	李金璇
長洲便以利會	十一時半	陳耀光
長洲浸信會堂	十一時半	張雲如

（天主教）

香港天主教總教堂（堅道十六號）
上午六時彌撒，華語講道；七時彌撒，華語講道；八時大禮彌撒；十時唱經彌撒，英語講道。——下午四時，講解要理；五時半，念玫瑰經後聖體降福。

公教進行社小堂（香港干諾道中皇帝行二樓）
十六日下午五時半彌撒，並聖母聖心九日新求，念玫瑰經，英語講道，祈禱與聖體降福。

聖約瑟堂（香港花園道五號）
上午八時半彌撒，英語講道；九時半彌撒，英語講道，（講天主十誡第五誡的「聖表樣」）；十時半唱經彌撒，英語講道與聖體降福。

聖瑪加利大堂（香港跑馬地）
上午七時一刻彌撒，華語講道；八時半，大禮彌撒後聖體降福，是合彌撒，天神會，輔祭會公教童軍，聖母會，公進會婦女部，皆公領聖體；十時彌撒，華語講道。——下午二時半，聖母會在堂內開會。

聖安多尼堂（西營盤第三街一七九號）
上午七時彌撒，華語講道；八時三刻，唱經彌撒，華語講道與聖體降福；九時半大禮彌撒。

利瑪竇小堂（香港薄扶林道香港大學堂）
上午七時半彌撒

聖衣會小堂（香港赤柱）
上午七時半彌撒，華語講道；九時一刻彌撒，英語講道。

聖方濟各堂（灣仔進教圍）
上午六時三刻彌撒，華語講道；八時彌撒，華語講道與聖體降福；九時半彌撒，華語講道。——下午二時半講解要理。

聖十字架堂（筲箕灣十字徑）
上午八時半彌撒，華語講道與聖體降福。

聖伯多祿堂（香港仔香島道）
上午八時彌撒，華語講道與聖體降福。

露德聖母堂（香港薄扶林道）
上午五時半彌撒，七時半聖體降福；八時半彌撒，華語講道。

玫瑰堂（九龍漆咸道二十號）
上午七時彌撒，華語講道；八時彌撒，華英語講道；九時大禮彌撒；十時半彌撒，英語講道。——下午二時，講解要理後聖體降福。

聖德肋撒堂（九龍太子道）
上午六時三刻彌撒，華語講道；八時大禮彌撒，英語講道與聖體降福；十時半彌撒，英語講道。

耶穌寶血堂（九龍深水埗汝洲街）
上午六時彌撒；八時彌撒後聖體降福；十時彌撒。——上午彌撒之華語講道並下午講解要理均暫停。

游泳增加安全
市政衛生局在海灘增加各項安全設備

【本報訊】市政衛生局爲了各海灘泳客的安全，已作種種設置，這是衛生局發言人昨天所公布的。

大浪灣和石澳是游泳最危險的地方，因爲當時有暗流。當局將在情形危險時，在這兩處掛出紅旗，警告泳客不要入水。

此外，衛生局還在大浪灣海灘設置火箭救生器，石澳和淺水灣則備有二百碼長的繩索，還在能轉動的桿上；這兩處還設了兩個浮台。在淺水灣增加了一個救生艇。

救傷隊現時派出救護組（每組女護士一人及男隊員三人）駐在淺水灣、石澳、大浪灣三處海灘，星期六、星期日和公衆假日，聖約翰派出救護車常川來往各海灘，協助當值人員擔任人工呼吸及處理輕微損傷。

史之圖
鉛筆
擦膠
鉛心
國產
史之圖鉛筆
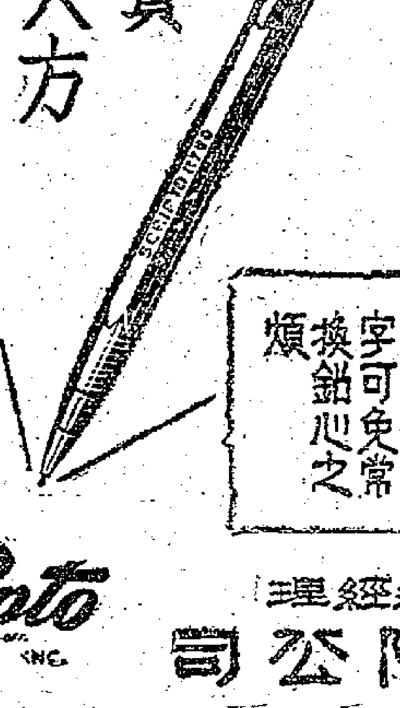
名貴
大方
經濟
耐用
加長四寸
鉛心能寫
式萬式仟
字可免常
換鉛心之
煩
顏色美麗
任君選擇
各處有售
Scripto INC.
總經理
昌隆公司
香港皇后大道中陸佑行三〇七號房

經濟新聞

黃金盤昂美滙轉靜 申滙市況先抑後揚 潮幫大戶回吐市成反覆 期鈔交收達七二七億元

【本報訊】金市盤昂，昨以三三三開市，未幾即飾至三三四·五元，定金大戶及潮幫大戶相繼出手回吐，市反覆於三三三·二五——三三四·二五元，終以三三三·七五元收市。交收四、一六〇兩，去息五分。

澳門三三〇·五元，息去五分，廣州三三三·五元，市態仍屬牛皮，但市頗穩。

申滙先抑後揚，晨開喊四·九元，後買家因週末見價低思進，價喊高至五·一元始有成盤。後滬金突降，市昇至五·三五元，午後市轉靜，以五·二五元收市。

省滙七·五——七·六元，期鈔交收七二七億，息加二·一分，市盤於七·一五——七·三七五元。現鈔六·九——七·一元。

美滙市態轉靜，排徊於五·二九五——五·三一元間，美鈔百元大紙五·五三——五·七元，廿元面額五·四五——五·四七元，比週五再進一級。

金市一週述評 市勢清淡週末轉秀 大戶見利爭相求售

【本報訊】上週金市開盤三三三二元，收盤三三三·七五元，最高三三四·五元，最低三二九·二五元，總共交收二八、八九〇兩。

開盤以週六之三三三元為最高，週四之三二九·五元為最低。收盤以週六之三三三·七五元為最高，週三之三三〇·一二五元為最低。最高欄中，以週六之三三四·五元為最高，週四之三三一·五元為最低。最低欄中，以週六之三三三三元為最高，週四之三二九·二五元為最低。利息以週一及週五去六分為最多，週四去三分為最少。總交收以週二之八、八二〇兩為最多，週四之一、一二〇兩為最少。

一週間，市勢多屬清淡，至週末突轉起勁，造成週間的最高峯，惟大戶厭施壓力，欲猛起無能，滬漢金鈔跳動，影響港市，欲急跌也不可能，波動幅度狹小，相差週的最高與最低，前後也只五·二五元。週定金商購進大批美滙，足見定金來途已打開，週四傳十萬盎斯正在商談中，又有四萬盎斯將於本週抵步，雖然華中北銷頗力，為數究屬有限，澳門廣州市況，方與港無大差別，在供求兩方無大差異下，形成大漲大跌兩難的情態，此種狀態所以形成，最主要的原因，即如本報於上週所述，本港市場銀根因凍結於黃金商品股票的資金，等待已有年餘，仍無上漲的趨勢，企圖紛紛脫手求售，轉營正當業務，因此批資金，以前多係恐怕美鎊貶值，而套進股票黃金，希備倖獲取額外利潤的。但經過一年餘的教訓，大戶掀風作浪，一旦有額外利益，就行大量拋售，有些以見利了結的炒家，時傷跟蹤的大當。散戶每內搶滑太猛，所獲利潤不多，不願出售，惟跌風一起，散戶又紛紛爭相求售，故市時有形成一面倒之勢。

三大特點

過去一週中的金市，總括起來，大致反映出有下列三特點：㈠金鈔股票的底價日益提高，波動幅度轉狹，額外利潤減少。㈡本港畸形繁榮的市態已將告結束，此後將轉入商品競爭一途。㈢國內購買力日低，中港貿易數量日減，本港本為國內的主要轉口岸，現已漸失重要性，致市場受影響至大。

全國放款利率成都最高 行局內滙率明日起修正

【本報專訊】上海十四日消息：行局庫內匯率，十六日起部分修正如下：廈門每千元由四〇〇元改三〇〇元，福州由三〇〇元改二五〇元，廣州由四〇〇元改二〇〇元，汕頭由三五〇元改三〇〇元，衡陽由一五〇元改二〇〇元，長沙由二五〇元改二〇〇元，重慶由二五〇元改三〇〇元，成都由三〇〇元改三五〇元，漢口武昌由一五〇元改二〇〇元，南昌九江由一〇〇元改一五〇元，平津由二〇〇元改二五〇元，屯溪歙縣由一五〇元改二〇〇元。又訊全國各重要城市利率，據央行調查，同業日拆以萬縣最高，每千元一四元，開封最低，每千元二元。放款日拆成都最高，每千元二三元，瀋陽及洛陽最低，每千元四元。

兩個月來台幣匯率漲三倍半

【本報上海十四日航訊】台灣銀行發表本年六月十四日至本月十四日止，二月來調整台幣匯率牌價如後：（單位元）

月	日	牌價
六月	十	四六三
	十四	四二〇
	十五	四四五
	十八	四七七
	十九	五〇六
	廿二	五二一
	廿三	五五二
	廿五	五六三
	廿六	六五三
	廿八	六八五
七月	五	七二〇
	六	七五六
	九	七八六
	十	八二五
	十二	九〇七

本月第一週 滬市出口結滙總額 計三百四十萬美元 出口貨價漲百分之十五

【本報上海十四日航訊】最近一週來，（八月一日至七日）上海一埠出口商請求結滙情形，已經輸管會統計完竣，共總額較上週稍減，總計達美金三、四〇二、六七二·〇四元。

據輸管會昨日發表最近一週來（八月一日至七日）主要出口品市況說：上半週銀根頗緊，一般物價穩定，下半週物價全面上升，桐油、豬鬃、生絲、紗布、棉織品、油籽等主要出口品亦告上揚，週末尤甚。本週出口貨價平均較上週約漲百分之十五，國外行市桐油花生油等則相反下跌，餘尚平穩。結匯證市場亦佳，週杪破七百萬關，全週平均為五百六十五萬元，較上週漲百分之四十四。

日購我鐵砂 共廿萬公噸 煤六千噸月內運日

【合衆社東京十三日電】據美陸軍部民政署十三日向遠東委員會提出報告稱：此間盟總與中國「私人商行商妥，輸入鐵砂二十萬公噸。該批鐵砂將由九月十五日起，在六個月內運到日本。又從九月一日以前之三個月內，美軍將由澳洲、爪哇及越南輸入玉蜀黍二萬一千八百二十四公噸，以救濟此間的米荒。

，截至目前止，中信局已先後運出一萬噸。據悉：本月份尚有六千噸可裝運逛日。

穗結匯證六〇五萬

【本報廣州電話】十四日穗結匯證價六〇五萬元，又是日上午港幣價仍堅挺，一一七萬元，銀根仍緊，支票值七成八。

月	日	價
七月	十三	九五二
	十七	一、〇六六
	十九	一、一三[illegible]
	二十	一、二〇九
	廿二	一、二五七
	卅一	一、三四五
八月	七	一、四一二
	九	一、四五四
	十一	一、四九七
	十四	一、五七二

台糖銷星 市勢尚好

【本報星洲十日航訊】前日由南洋上海，基隆，香港等處抵星之福建號輪，到有台灣米糖一千四百二十包。據悉：該台灣米糖內有滲入麥糖關係，前日已正式標盤，標價為每擔十八元二角半。而由合東輪運抵之越糖四百包，亦因貨質較次及有者已成塊狀，標盤結果，每擔十九元七角。上述兩項標價，表面上看，較之安南白米糖上者每擔二十元半的價格為低，實則以滲有麥糖的台糖與及有者已成塊狀的次糖，準能標得上述兩種售價，已甚好市。若從實際而觀，當謂升漲。

又據一熟悉內幕者語記者：台灣米糖源源而來，售價相當廉宜，到貨者大有和盤云。

肺病特效藥 新貨續湧到 供多於求市價退落

【本報訊】肺病特效藥史特杜邁仙，由於新貨陸續到來，供多於求，致市價節節敗退，近日綠盒得庄成九元，新庄也成八元九，白盒新庄也成八元八。史特杜邁仙目前訂貨，一元三毫美金，依黑市滙率計每盒港幣七元。目前售價已快接近成本。回憶今年春季，每盒曾貨到三十元以上，當時不論西藥行家或非行家，都爭先訂貨，因之港滬市一致跌到現價，實屬必然趨勢。

星洲胡椒市場 價格扶搖直上 楠榜政府禁止出口

【本報星洲十日航訊】在星物產市場中，胡椒已成天之驕子，市價更進一步之勢，楠榜島椒五日成盤三十噸，價格每擔一百七十一元半，近日更有再向前上衝的模樣。

據悉：五日此間椒商接獲紐約來電所報胡椒行情，現貨每磅七角。此價若按星洲與美滙率計算，每擔合叻幣一百九十七元三角七，扣去各種費用約十七元，即每擔亦有一百八十元之譜。

星市某商界巨子週前曾向美商拋售一批現貨，成盤價格為每磅六角七分。（每擔合一百八十八元九角）彼時紐約現貨每磅為六角九仙。五日紐約現貨報價七角，期貨無成交。一般估計，大約可能售至八角。

又據星市出版之南洋經濟半月刊的物價統計，自五月中旬以來，楠榜島椒價格的升漲趨勢：自五月十一日至五月二十五日，由一二五——一一八元，五月廿六日至六月十日，由一三五——一一九元，六月十一日至六月廿五日，由一三七——一三三元，六月廿六日至七月十日，由一四五——一三九元，七月十一日至七月廿五日，由一五四——一四九元，最近售價則為一百七十一元五角。

如是，五月中旬售價，最低為每擔一百十八元，而最近則為一百七十一元半，前後不及三個月，每擔共漲五十三元半。

促成椒價上漲原因：㈠為楠榜政府禁止胡椒出口，㈡為印尼政府禁止胡椒輸出往非硬幣區，㈢英國糧食部准許商家照市價購入，不受官價約束，㈣為紐約存胡椒現貨少，㈤星洲產區的生產情形，比原預料的數量為少。

各地商情

滬米漲紗布跌 穗市菜油回升 汕物價全面挺

上海【本報專訊】上海十四日消息：上白粳六、一〇〇萬，老車麪粉二、三五〇萬，四二支雙鳳紗三二三、〇〇〇萬，二一支雙馬紗二〇〇億，龍頭細布八、四八〇萬，綠雞士林布一七、五〇〇萬，孟山糯糖精六、五〇〇萬，白報紙六、〇〇〇萬，永紙設開市一六、七七〇元，收市一五、九〇〇元，飾金進五四、〇〇〇萬，出五八、〇〇〇萬。

廣州【本報廣州電話】息二四，五搭子七〇元，桐油九〇元，茶油一五〇元，菜油六三元，齊眉米四五元，兵船麵粉四一元，哥士的四三〇元，椰油一五二元，田料四七元，烟膠一二七五，硫酸五角五分，硝酸一元，錫五三〇元，鎳九〇元，錫二七一元，豬鬃五七〇元，白報紙三二元，福建玉扣紙一四元八角，廿支新金城紗三〇元，三二支雙鳳紗三七元，四二支雙鳳紗四二元，大鵬細布四〇元，白竹布四八元，土生絲一元，公記陸桂香紗八二元（以上除息外，均以港元計算）。

澳門【本報專訊】澳門十三日消息：黃金二六〇元，國幣（千萬）六·八元，港幣七角九，大額美鈔五·四八元，暹牙粘米三四元，金山粘米四二·五元，蘇苗粘米四三元，江門生油一二二元，廿四號合砂五五·五元，韭砂四五元，省冰糖六一元，土紅豆三二元，新白花黃豆三七元，美種紅豆三七元，上海紅扁五二元，花麥生粉四五元，五十磅排米粉五八元，省虎嘜麵粉二三元，家庭快樂麵粉二二·五元，萬年清土麵三八·五元，新梧州棗一一〇元，南棗一五五元，新圓肉二二〇元。

汕頭【本報專訊】汕頭十二日消息：黃金最高五〇、〇〇〇萬，最低四五、〇〇〇萬，港滙最高一六八萬，最低一四五萬，申滙最高九五萬，最低八二萬，省滙最高一三〇萬，最低一三〇萬，暗息短天一角六分，十五天二角八分，上海白米每擔七、八〇〇萬，兵船麵粉每擔三、三五〇萬，桂花生油師庄六、五〇〇萬，建南洋油桶庄一五、五〇〇萬，本地清油桶庄一六、〇〇〇萬，五三加侖火油（桶）三三、〇〇〇萬，上海棉花一四、〇〇〇萬，廿支立馬紗二〇、〇〇〇萬，廿支金雞紗二二、〇〇〇萬，民主安安嘜一一、〇〇〇萬，茶花女漂白布四、七〇〇萬，白報紙六、三〇〇萬，道林紙每磅一九五萬，省玉扣中一、三五〇萬，潮玉扣上一、二五〇萬，田料八、〇〇〇萬。

桂林【本報專訊】桂林八日消息：光洋三六〇萬，東毫一八〇萬，港幣八五萬，上白米一、三〇〇萬，中白米一、二五〇萬，東粘米一、二〇〇萬，糯米一、一〇〇萬，土麪粉一、七〇〇萬，黃豆一、八〇〇萬，淨生油九、五〇〇萬，茶油七、五〇〇萬，桐油六、八〇〇萬，紅汽油一億七千萬，火油一億八千萬，雪生鹽一、七八〇萬，白菜鹽一、七五〇萬，黃英鹽一、七二〇萬，粗砂白糖六、八〇〇萬，貢尖白糖四、五〇〇萬，柳片糖二、八〇〇萬，冰糖七、〇〇〇萬，元肉一億三千萬，黃耳一億三千萬，胡椒四億，雲耳一億三千萬，黃花菜六、五〇〇萬，火柴二、一〇〇萬，湘紙二、四〇〇萬，官堆紙二、七〇〇萬，湘棉紗三八、〇〇〇萬，廿支雙馬二〇、〇〇〇萬。

汕市漲風凌厲 港幣每元一六八萬 米每擔七千八百萬

【本報專訊】汕頭十三日消息：昨汕市因申匯暢旺，影響港幣浮升至一六八萬，黃金每兩遙至二億，市場百貨跟蹤狂升，棉紗益因源市報升兩趁勢堅挺，前昨兩日每件足漲三億餘元，例如廿支立砂，十一日每捆一七、五五〇萬，昨即升二〇、八〇〇萬。惟布匹漲勢有限，如大鵬原布前昨兩日仍為五、〇〇〇萬，美亭士林亦仍為一〇、二〇〇萬，民主嘜布則八、五〇〇萬漲至一一、〇〇〇萬。

又米糧方面，因與暹羅區禁止出口的影響，此間吸腳踏上，每百斤突漲千萬元以上。如上海白米，前日為六、八〇〇萬，昨升至七、八〇〇萬，[illegible]同時雜糧、油類及各什貨，亦莫不一例步調升，如上海餅，前日二一、一〇〇萬，昨為二二、五〇〇萬，天津餅，前日一一、三〇〇萬，昨為一二、四〇〇萬，建清油桶庄前日一三、四〇〇萬，昨日一五、五〇〇萬。

鴨毛鵝毛 市價穩堅

【本報訊】鴨鵝毛市勢穩硬，鴨毛按二二〇元，鵝毛則以二五〇元成交。目前本港存貨疏渴，清淡已數月，一週顯主叩門，價即堅挺。聞最近紐約市價已報起，日前鴨毛每磅由美金三毫三分升至三毫六分，鵝毛由三毫九分升至四毫二分，因秋季來臨，需要即增加。

七八兩季輸入限額

【本報上海十四日航訊】據輸管會限額分配處消息：第五、六兩季限額，八月大部均已分配完畢，第七、八兩季限額，輸管會已擬訂，呈請行政院核示中。

福州市場的銀根與物價

輀慕

銀根緊俏 暗息高翔

福州市場自六月的最後幾個禮拜風波過以後，照例又進入銀根緊俏的階段，這種現象，首先表現在暗息高翔上。因為銀根緊，籌碼的需要激增，而供應有限。暗息自然從而步步上升。原來徘徊在卅分上下的福州暗息，自六月底跨上六十一分的高峯以後，就一直沒有迴降的跡象，七月十一日它更從六十三分爬上六十六分，其後頻頻盤漲，到七月十三日逕衝破七十分大關而跨上七十一分的最高峯，幸而十四日新瑞安輪自滬載來現鈔數千億，纔復把暗息壓低六十九分，旋再跌到十五，十六兩日的六十分再降至十七日的五十四分。可是市場的需要因物價高昂而增大，曾幾何時銀根又復趨緊俏，十八日以後它又由五十六分，六十七分，恢復到廿日的六十三分，二十一日雖曾一度回跌到五十六分，但翌日又暴昇為六十九分，二十五日至二十八日間，大體逗留在六十三分上下，一直到二十九日以後，纔復下降到五十七分，適逢其會，一般物價又在飄搖思動，力圖打破小漲的局面了。

申滙慘跌

其次，銀根緊俏現象也同時表現在申匯慘跌上，因為福州的商人們把存貨出脫以後，半數以上必須把貨款匯到上海再購進貨物，以完成資本的再度循環，可是在銀根奇緊的情形下，市面蕭條，商品滯銷是其必然的伴生，商人們一方面因存貨不易出脫，籌碼收入有限，另一方面又因市面銀根緊俏，申匯遂因而日稀，甚至於不能抵償由滬匯榕的匯款額，於是供少求多的結果，遂表現為申匯的慘跌。據調查，福州的申匯（單位百萬）在七月一日為九十四萬五千，二日升為九十四萬五，其後就頻頻報跌，六日竟為八十三萬，到八日的七十五萬，而暫時滯留在七十四萬間，十二日以後復猛跌為七十二萬五千，至十三日更跌至七十萬，嗣後雖稍形穩昇，且十七日一度迴昇到八十二萬，但不旋踵又形猛跌，經十八日的七十八萬與十九日的七十四萬而降到二十日的六十五萬為最低價，踏入下旬，則二十一日至二十四日徘徊在七十至七十五萬間，二十五日至二十八日則回昇達七十八萬至八十一萬上下，其後又形報跌，卅日從七十八萬跌至七十五萬，一直延緩至卅一日。

物價仍漲

在銀根緊俏，申匯慘跌的情形下，照理為了脫貨求現起見，一般物價應該表現出下跌或小跌的跡象，可是這一次的表現卻全然異樣，它已經不受「大漲小回」旋律的局限了，這種現象，我們可以從以次數點看出：

第一、就較長期的趨勢看，在七月整個月中，福州一般物價的平均漲勢仍在百分之百上下，就中以龍頭細布之上漲百分之一四四為最兇，黃金黑市之上揚百分之一二三次之，紗（二十支雙地球）之上揚一一二又次之，麵粉（大錢牌）之百分之一〇五更次之，其後依次為大新特藍呢百分之九十八，食米（滬與光百六十斤）的百分之八六，美孚煤油的百分之八五，上等茶油的百分之六十，而以福花生油的上漲百分之三三為最弱。

第二、就短期來說，除了一般物價上揚的時期（如七月十六日以後的一週間）以外，均表現為此起彼落，個別上漲的紛亂狀態，從未有全面小回的景象出現。

第三、就銀根與物價的影響來說，銀根奇緊時期（如十三日、十四日、廿一日、廿二日、廿三日等）物價並不表示出顯著的下跌傾向，僅形成一般物價此起彼落的個別漲跌，而銀根稍稍轉鬆（如七月十六日以後的一週間），物價就又澎湃全開，表現為全面上漲的態勢。

顯然地，抽緊銀根對于此物價漲風的作用已在日漸削弱，銀根與物價之間的關係，也伴隨着現階段物價發展的惡化而在更險惡的景況轉化中，這是現階段福州市場的動向，同時也是全國物價進入新階段的一種特徵。

香港大公報行市表

八月十四日　單位港幣元

本港金融

項目		價
黃金期貨（每司兩）	開市	三三三·〇〇〇
	收市	三三三·七五〇
	最高	三三四·五〇〇
	最低	三三三·〇〇〇
	息價	去五分
	交收	四一六〇兩
國幣期貨（每千萬）	開市	七·二〇〇
	收市	七·二〇〇
	最高	七·三七五
	最低	七·一五〇
	息價	加二·一分
國幣現貨（每千萬）	開市	七·〇〇〇
	收市	七·〇〇〇
期西貢紙（每千元）	開市	三三·五〇〇
	收市	三三·五〇〇
	最高	三三·五〇〇
	最低	三三·三〇〇
	息價	去三毫
	交收	三十六萬
美鈔（每元）	最高	五·四八〇
	最低	五·四三〇
大金單（每元）	最高	五·六八五
	最低	五·六二五
紋銀（每兩）		四·〇〇〇
大圓（每枚）		三·八〇〇
雙毫（每枚）		一·九八〇
正鎊（每鎊）		四一·八〇〇
勞啤紙（每盾）		一·一七〇
西貢紙（每千）		三三·七五〇
暹羅紙（十銖）		二·五五〇
呂宋紙（每元）		二·五五〇
石叻紙（每元）		一·七九〇
雪梨紙（每元）		四·七〇〇
西冷紙（每盾）		一·〇九〇
新荷紙（十盾）		四·〇七〇
舊荷紙		四·〇〇〇
葡紙（每元）		一·二八〇

外埠滙兌

項目		價
美滙	開市	五·二九五
	收市	五·三一〇
	最高	五·三一〇
	最低	五·二九〇
申滙（每千萬元）	開市	五·一〇〇
	收市	五·二五〇
	最高	五·三五〇
	最低	五·一〇〇
省滙（每千萬元）	開市	七·五〇〇
	收市	七·六五〇
	最高	七·六五〇
	最低	七·五〇〇
汕滙	開市	五·四〇〇
	收市	五·四〇〇
廈門滙（每千萬元）	開市	四·八五〇
	收市	五·二五〇
	最高	五·二五〇
	最低	四·六〇〇
湛江		八·八五〇
江門		八·八〇〇
肇慶		九·〇〇〇
佛山		八·〇〇〇
石岐		八·八六五
廣西		五·七五〇

各地金融

項目		價
★上海★ 黃金（每市兩國幣計）	開市	六一〇〇〇萬
	收市	五八〇〇〇萬
	最高	六三〇〇〇萬
	最低	五八〇〇〇萬
美鈔（每元）	開市	一〇四〇萬
	收市	一〇三〇萬
	最高	一〇六〇萬
	最低	一〇〇〇萬
★廣州★ 中滙	最高	六六〇
	最低	六三〇
港金（每兩港幣計）	開市	三三四·〇〇
	收市	三三四·七五
	最高	三三四·七五
	最低	三三三·〇〇
港幣現貨（每元）	開市	一一四萬
	收市	一一八萬
	最高	一一九萬
	最低	一一三萬
★澳門★ 黃金	開市	三三〇·五〇
	收市	三三一·二五
	最高	三三一·二五
	最低	三三〇·二五
★廈門★ 黃金		六六〇〇〇萬
港滙		二二五萬
申滙	最高	一六五萬
	最低	九五萬

股票行市

名稱	價
★政府債券類★	
政府四厘債券	一〇〇·〇〇
政府三厘半債券（一九三五）	一〇〇·〇〇
政府三厘半債券（一九四八）	一〇一·〇〇
★銀行類★	
滙豐銀行	二〇五〇·〇〇
滙豐銀行（英京登記）（英鎊）	一九·五〇
渣打	一一·六二五
有利	一三·〇〇
東亞	一〇一·〇〇
★保險類★	
諫當	三五〇·〇〇
於仁	七五〇·〇〇
旗昌	七·五〇
渣甸	二八〇·〇〇
★航業類★	
德忌利士	三三七·〇〇
省港澳	一六·五〇
印度支那（優）	九五·〇〇
印度支那（常）	[illegible]
舍路	七四·〇〇
於仁水險	三三·〇〇
★碼頭貨倉類★	
九龍倉（舊）	一五一·五〇
九龍倉（新半交）	一八〇·〇〇
黃埔船澳	三九·五〇
均益倉	三一·〇〇
上海船澳	一八·〇〇
★礦類★	
笠金礦	〇·三三五
香港礦	六·五〇
★地產酒店及置字類★	
大酒店	一五·三五
置業公司	八〇·〇〇
上海廣業	四·五〇
堪富利士	三三·〇〇
信託公司	一八·〇〇
中華置業	一八六·〇〇
★公用類★	
電車公司	二一·七五
山頂纜車（舊）	三三·〇〇
山頂纜車（新）	一三·〇〇
天星小輪	一三五·〇〇
九龍電燈（舊）	二一·〇〇
九龍電燈（新）	一七·五〇
香港電燈	二九·七五
澳門電燈	二四·七五
山打根電燈	一五·七五
電話公司（舊）	四〇·五〇
上海煤氣公司	六·五〇
★實業類★	
廣和	三七·〇〇
廣州水廠	七·〇〇
澳洲英坭（舊）	四一·五〇
麗澄	一九·〇〇
★商店類★	
牛奶公司（舊）	四八·五〇
牛奶公司（新）	四五·五〇
屈臣氏（舊）	六〇·五〇
屈臣氏（新）	五六·七五
連卡佛	三二·〇〇
先施	八·八〇
中華百貨	一一·〇〇
大新	四·五〇
廣生行	一七·五〇
香港永安	一二〇·〇〇
香路	三一·五〇
★雜項公司類★	
娛樂	四四·〇〇
龍新（舊）	五·五〇
建新（新）	五·〇〇
馬保打樺（舊）	一〇·五〇
馬保打樺（新）	八·五〇
馬士文	三·五〇
馬士文（香港）	一·五〇
★紗廠類★	
怡和紗廠	一五·〇〇
★樹膠類★	
安哥蓬華	六·五〇
千諾烈塢	三·〇〇
高特巴魯	二·〇〇
巴東	一·一〇
託拉斯	三·〇〇
三美加加	一·二五
上海巴東	一·〇〇
田那馬拉斯	一·〇〇
構遜	〇·七〇
寰安比	六·二〇

（股票無市價照前列）

商品行情

名稱	價
★主要出口貨★	
足力桐油（擔）	二三五·〇
桂油	一〇〇〇·〇
茴油	[illegible]
茶油	[illegible]
菜油	[illegible]
桂皮	[illegible]
八角	[illegible]
五棓子	[illegible]
鹹鴨毛	[illegible]
斗錫	[illegible]
足力錫砂	[illegible]
純錫	[illegible]
★糧食★	
上齊眉（擔）	八四·〇
上絲苗	[illegible]
中絲苗	[illegible]
上油粘	[illegible]
糯米	[illegible]
暹米	[illegible]
上雪米	[illegible]
中雪米	[illegible]
五十磅麵包出口粉（袋）	[illegible]
五十磅無敵出口	[illegible]
五十磅沙士堅出口	[illegible]
五十磅飛馬港沽	[illegible]
五十磅紅地球港沽	[illegible]
西珠黃豆（擔）	[illegible]
新洲防泵豆	[illegible]
天津紅豆	[illegible]
上海扁豆	[illegible]
眉豆	[illegible]
提莊生仁	[illegible]
★油糖★	
汕虎嘜生油（擔）	二一〇·〇
中水東生油	[illegible]
暹長頸鹿生油	[illegible]
星洲椰油	[illegible]
暹羅白冰糖	[illegible]
渣華廿號砂	[illegible]
百磅美砂	[illegible]
特種合砂	[illegible]
上檳莊片糖	[illegible]
★海味雜貨★	
中明鮑（擔）	[illegible]
中海參	[illegible]
中選片	[illegible]
競元貝	[illegible]
飄排魷	[illegible]
尾吼魷	[illegible]
魷仔	[illegible]
安南蝦米	[illegible]
大地魚	[illegible]
舟山鰵魚	[illegible]
新界豉仔	[illegible]
福香信	[illegible]
扁花菇	[illegible]
中信鹽瓜	[illegible]
蝬膏桑葚	[illegible]
潼州金菜	[illegible]
淨桑髮	[illegible]
佛手菓	[illegible]
龍口粉絲	[illegible]
福合筍乾	[illegible]
福州筍	[illegible]
大紅棗	[illegible]
蜜棗	[illegible]
北山木耳	[illegible]
大枝川耳	[illegible]
桂林元肉	[illegible]
葛生粉	[illegible]
排米粉	[illegible]
新金山火蒜	[illegible]
北山大杏仁	[illegible]
湘蓮	[illegible]
白芝麻	[illegible]
白皮芡實	[illegible]
★花紗疋頭★	
四（F）印花（磅）	[illegible]
10支寶星（條）	[illegible]
20支雙馬紗	[illegible]
20支藍鳳紗	[illegible]
32支藍鳳紗	[illegible]
40支藍鳳紗	[illegible]
42支藍鳳紗	[illegible]
三元天壇人造絲（磅）	[illegible]
三元日光人造絲	[illegible]
大妹妹嗶嘰（疋）	[illegible]
雙魚白紡	[illegible]
雙魚文紡	[illegible]
英條紡（碼）	[illegible]
非花綢	[illegible]
★呢絨布疋★	
美快把（碼）	[illegible]
英海絨	[illegible]
英哥綠絨	[illegible]
英蓮絨	[illegible]
英花布	[illegible]
西綿洋凍	[illegible]
12磅龍頭細布	[illegible]
白盆花布	[illegible]
交通元士林布	[illegible]
茶花女漂布	[illegible]
雙金錢黑布	[illegible]
桑良玉藍布	[illegible]
桑良玉白布	[illegible]
十二磅龍頭扣布	[illegible]
十二磅大鵬扣布	[illegible]
裕大克布	[illegible]
★日用百貨★	
50把麥白車線（羅）	[illegible]
四四〇碼福佛暴車線	[illegible]
四四〇碼香寶車線	[illegible]
大號潘氏面盆	[illegible]
大號美國鉛玉	[illegible]
鴨先施牙膏（打）	[illegible]
醫生牙膏	[illegible]
63皇后巾	[illegible]
雙鹿八三早安巾	[illegible]
18寸紅手帕	[illegible]
14寸紅葉帕	[illegible]
三骨雙底毛襪	[illegible]
一骨男庄西裝襪	[illegible]
一骨西妹色襪	[illegible]
54針四骨尼龍襪	[illegible]
老刀文化衫	[illegible]
狗頭府綢（疋）	[illegible]
上海利華線	[illegible]
美力士香梘	[illegible]
英船租幼冷（磅）	[illegible]
11磅72/92建肥	[illegible]
鷄窩毛毯（張）	[illegible]
70/90蓮匈游客毯	[illegible]
二磅金錢水壺（打）	[illegible]
二磅金錢漱口盅	[illegible]
金錢34搪花面盆	[illegible]
金錢20全白飯碗	[illegible]
★紙★	
輕磅書紙（令）	[illegible]
重磅書紙	[illegible]
40至60磅白雞皮紙	[illegible]
31/50格蘭撤彷新聞紙	[illegible]
17磅牛皮25/44寸（捲）	[illegible]
白有光紙	[illegible]
色有光紙	[illegible]
36/39比綠璃紙	[illegible]
36/39英玻璃紙	[illegible]
50磅新聞紙出庄	[illegible]
★工業原料★	
月麥哥士的（桶）	[illegible]
一號半紅心鹼粉	[illegible]
美硫化元青（擔）	[illegible]
紅月田料	[illegible]
一號漂白片	[illegible]
一三五白鹽	[illegible]
智利硝	[illegible]
美國硫酸（磅）	[illegible]
本地硝酸	[illegible]
鹽酸	[illegible]
四司美白士谷	[illegible]
鐵桶白鐵	[illegible]
九九力特粉	[illegible]
孟山都糖精	[illegible]
★五金★	
二百磅2×20英白鐵（箱）	[illegible]
五號鉛片（擔）	[illegible]
六號鉛片	[illegible]
洋釘五分（箱）	[illegible]
一寸	[illegible]
寸半	[illegible]
二寸	[illegible]
二寸半	[illegible]
十號	[illegible]
十二號	[illegible]
十四號	[illegible]
十六號	[illegible]
十八號	[illegible]
二〇號	[illegible]
廿二號	[illegible]
鉛水線八號	[illegible]
七厘半鋼板（擔）	[illegible]
五厘鋼板（擔）	[illegible]
星鐵三尺七尺廿四號	[illegible]
星鐵三尺七尺卅號（擔）	[illegible]
扁鐵二分（擔）	[illegible]
角鐵六分	[illegible]
一寸	[illegible]
圓鐵40尺三分	[illegible]
五分	[illegible]
七分	[illegible]
一寸	[illegible]
★西藥★	
德來錦化太仙（千單位）	一〇〇·〇〇
德來盤尼西林廿萬單位	[illegible]
德來葡萄糖鈣針（盒）	[illegible]
三〇〇〇	[illegible]
五〇〇	[illegible]
加欲克肺針（盒）	[illegible]
德來肝針20	[illegible]
6土嘜九一四針	[illegible]
非那士丁粉（磅）	[illegible]
阿司匹靈粉（五磅）	[illegible]
無味羞馬粉（安士）	[illegible]

重要市價比較

品名	最後價	漲或跌
黃金期貨	三三三·七五〇	▲一·〇〇〇
國幣現貨	七·〇〇〇	×〇·三〇〇
美滙	五·三一〇	[illegible]
申滙	五·二五〇	[illegible]
省滙	七·六五〇	[illegible]
滙豐銀行	二〇五〇·〇〇	[illegible]
九龍電燈舊	二一·〇〇	[illegible]
牛奶公司舊	四八·五〇	[illegible]
桐油	[illegible]	平
椰油	[illegible]	平
上絲苗	[illegible]	平
50磅無敵粉	[illegible]	平
汕虎嘜生油	[illegible]	平
蘇化太仙	一〇〇·〇〇	平
20支藍鳳紗	[illegible]	▲〇·一〇〇
茶花女漂布	[illegible]	平
12磅大鵬布	[illegible]	平
英白鐵	[illegible]	平
孟山都糖精	[illegible]	平
哥士的	[illegible]	平
田料	[illegible]	平

世運大會特輯

世運大會昨天閉幕
美國實力強勁雄霸全球
瑞典亦得十七個金牌獎

【本報專訊】倫敦十三日消息：十四屆世運大會閉幕典禮於十四日下午六時舉行，大會重要比賽節目已於十三日結束，足籃球錦標也已產生。各項節目的優勝者將定十四日下午二時領受獎品。

【美聯社倫敦十四日電】世運會今天結束了。美國實力強勁，雄霸全球；可是蘇聯本屆沒有參加，而德國和日本也沒有被邀請出席。美國在本屆世運中獲得卅八項錦標，榮居首席，瑞典得十七個金牌獎第二。尚餘一項，那便是騎術國際杯比賽。其他各國所獲得的錦標數目是：匈牙利、十；法國、九；義大利、八；土耳其、六；芬蘭、六；丹麥、四；英國、三；阿根廷、三；澳洲、二；比利時、二；荷蘭、二；南非、二；牙買加、奧大利、娜威及印度各一。一百五十萬的觀眾，雖然烈日懸空，天氣炎熱異常，但觀眾的興趣分毫未減。每天各地的觀眾平均共約八萬名，各項競賽項目，雖然都沒有英國的勝利，但他們還是乾坐著歡呼欣賞。

籃球決賽法遭慘敗
錦標榮歸美國
美得分突破上屆紀錄

【中央社倫敦十三日合眾電】世運籃球賽最後結果名次如下：（一）美國、（二）法國、（三）巴西、（四）墨西哥、（五）烏拉圭、（六）智利、（七）捷克、（八）韓國、（九）加拿大、（十）秘魯、（十一）比利時、（十二）菲律賓、（十三）古巴、（十四）伊朗、（十五）阿根廷、（十六）匈牙利、（十七）義大利、（十八）中國、（十九）埃及、（廿）英國、（廿一）瑞士、（廿二）伊拉克、（廿三）愛爾蘭。

【中央社倫敦十三日合眾電】世運籃球錦標賽，美國以六十五對廿一戰勝法國。美國爲世運會史上得分之最多者，美國在本屆世運會中，據非正式統計共得六五五分半，打破一九三六年德國所創六二八又四分之三分之紀錄。美國共得金牌三十八枚，籃球錦標得來並不費力。

【合眾社倫敦十三日電】美國籃球隊於世運籃球錦標賽中，以六十五對二十一作世運史中之大捷痛挫法國隊，獲得世運籃球冠軍。美國隊之愛斯特先開紀錄，隨開以十三比四佔先。上半場美國隊以廿八比九盡佔優勢。肯塔基大學之大塊頭格羅沙，得分最多，共十一分，在下半場出戰之紐約大學學生皮爾普次之，共得十分。

上半場尚未完場，美教練布郎寧已開始使後備球員遞補一空，除中十四球員，除一名外，均曾參戰。

【合眾社倫敦十三日電】世運籃球賽，烏拉圭今天以五十比卅二擊敗智利獲第一組的第五名，智利則退居第六名。上半場完時，烏拉圭曾以廿一比十五領前。

【中央社倫敦十五日專電】哈林蓋球場捷克與韓國爭奪第七名之籃球戰，捷克隊以身裁高大，精力充沛，以卅九對卅八一分之差，險勝韓國，得第二組第七名。

中義籃球之戰
我曾一度領先

【中央社倫敦十三日專電】十三日下午，我世運籃球隊與義大利在哈林蓋球場舉行決賽。四十分鐘之競賽，但見其攻守漫弛，結果我以五十四對三十八敗北，是日我隊在世運會第三次受挫。是日之戰，除上半時一小段時間外，我隊似毫無秩序，幾完全不能控制籃下，及順利進攻。我方陣容前鋒仍爲李世僑、吳成章、蔡文華。後衛則爲包松圓及李震中。因賈天錫昨已乘機返星。開賽之初，雙方不分軒輊，不能獲得明顯優勢。未幾，義大利隊忽連投空心籃數隻，乃首以六分之差領先。蔡文華、吳成章反擊甚烈，乘機突射近投，反使我隊超出兩分，但上半時終了，義隊復以二十五對二十領先。下半時開始，即見義隊積分大增，復利用我隊陣容一再更換而陡獲九分，造成三十五比二十六之局勢。我隊三正規前鋒退下以後，全隊更無組織，義隊爲所欲爲，使我隊遭遇自成立以來最惡劣之一戰。

下屆世運在芬舉行

【中央社倫敦十三日專電】一九五二年世運會已定在芬蘭首都赫爾辛基舉行，而一九五六年會場問題，據國際世運委會本日在倫敦之決議，則須待該委會明年五月在羅馬開會時始予考慮。

女子鐵餅決賽之勝利者：第一名奧絲特梅耶（法、她曾得女子鉛球冠軍），第二名秦蒂兒（義），第三名瑪蕾絲（法）。（本報倫敦特派員黎秀石寄）

曲棍球補賽
荷蘭得第三

【合眾社倫敦十三日電】星期四（十二日）獲和的一場曲棍球賽，今天舉行補賽，結果荷蘭隊以四比一打垮了巴基斯坦，獲第三。最後的形勢是：一・印度，二・英國，三・荷蘭，四・巴基斯坦。

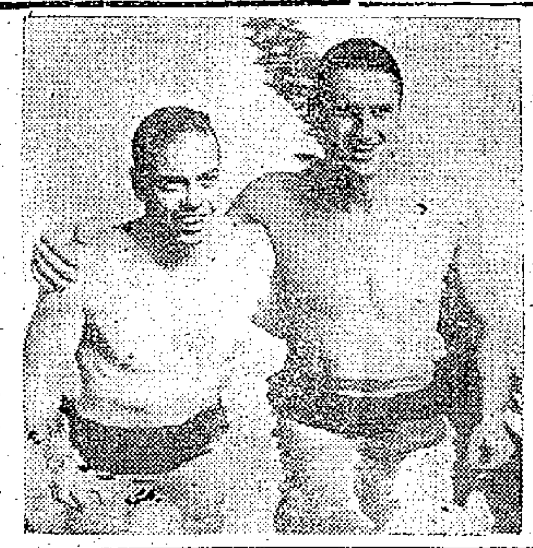

男子游泳一百公尺自由式第一名（左）霍爾蘭（美）；第二名（右）李斯（美）。（本報倫敦特派員黎秀石寄）

田徑對抗
美勝英國

【中央社倫敦十三日專電】世運田徑賽結束後，英美田徑隊昨在白城對抗，與賽不出所料，美國得勝利。十五次比賽中，美在十一項中佔先，英隊佔先者僅三項，另一項兩隊平分秋色。

二百公里自由車賽
法國選手奪得第一

【美聯社溫勃來十三日電】法國之貝雅特，今日與九十六名自由車選手作世運二百公里公路競賽，貝氏榮獲冠軍。成績爲五小時十八分一二・六秒。亞軍爲荷蘭之伍爾丁，季軍爲比國之塔特斯。繼前列三名之後者，爲比國之拉杜華，瑞典之約翰孫，英國之遊特爾，奧國之胡賓，英國之湯馬斯。前列八名名次如上。比國又獲團體冠軍，但須待正式證實。

男女團體健身操
芬捷分得第一名

【合眾社倫敦十三日電】男子團體健身操，芬蘭獲第一名，瑞士第二名。男女團體冠軍爲美國所獲。

【美聯社倫敦十四日電】今天大會宣稱：捷克獲得女子團體健身操冠軍，匈牙利第二名，美國得季軍。

米薩柯華病逝倫敦　消息傳來多人下淚

【路透社倫敦十四日電】米薩柯華小姐，芳齡廿三，是捷克女子團體健身操的一名團員，患小兒麻痺症，經數日用鐵肺醫治後，卒於昨晚在醫院逝世。米小姐是普拉格首都的一位書記員。據這個病症是從捷克帶來的，並非在倫敦所傳染。她的妹妹也雖在團中參加表演，聽到這個消息，異常悲痛，其他團員亦無不下淚，但仍照常與其他的團體表演。她們曾一度要求撤消這個表演，但爲不使觀衆失望，她們還是含淚繼續表演下去。

瑞典榮獲足球冠軍
三比一擊敗南斯拉夫
丹麥勝英國得第三名

【本報專訊】倫敦十三日消息：世運足球決賽於十三日下午六時三十分舉行，結果瑞典以三比一勝南斯拉夫而獲冠軍，南斯拉夫亞軍，第三丹麥，第四英國。（按：世運足球賽業已全部結束，這項比賽拖延的時間最久，也最爲歐洲人民所注意。最初有廿三國參加，後來有五國退出，於是只剩了十八國角逐。中國首遇土耳其，即以四比零敗績，而一般認爲實力最強的英國隊，也竟在半決賽中輸給南斯拉夫。除中國隊外，朝鮮隊似乎也不堪一擊，雖然曾經戰勝墨西哥而晉了一級，但對瑞典一賽的負數未免太大。由此可以看出東方足球的水準還不及歐洲。）

【路透社倫敦十三日電】瑞典足球隊今晚在溫勃來足球場於世運足球錦標賽中，以三比一擊敗南斯拉夫隊。獲得世運足球冠軍。

自開戰開始，瑞典足球隊即有濃厚的冠軍希望，但南國隊作戰絕不疏懈，非俟終場之哨笛長鳴，絕不甘心屈服。因此作戰至下半場之中場，兩隊尚難分伯仲。

上半場開賽至下半場，瑞典隊首開紀錄。該球之射入，格拿爾寧先發動，再由李劫荷爾姆一腳傳中，復由格連一腳入網。其後南國極力反攻，幾度叩關不入，卒由波蘭克由右翼中心妙射入網。上半場以一比一成平手。

擦穩躁過，五分鐘內，瑞典隊之諸內達爾又建一功，瑞典隊遂以二比一領先，當時前鋒線之三內鋒，彼此作急速傳球，全軍進擊。不久，南國隊拚命反攻，欲爭回和局，瑞典防線頓告緊張，但終能固守。下半場開賽至半場，瑞典隊獲得罰球機會，由格蘭丰射一發中的，瑞典隊遂奠定勝利。

【中央社倫敦十三日專電】丹麥足球隊十三日午後在雨淋後滑濕之溫勃萊球場上以高速度及準確之聯絡五對三戰勝英國隊，獲得世運足球之第三名。

【路透社倫敦十三日電】與丹麥隊之戰敗隊稱：丹麥對英國之役，爲雨中作戰最劣之球戰，彼等從未見丹麥隊踢來如此之猛勇者，然彼等亦足以顯得毫不費力之勝利。此役爲心思與體力之戰，丹麥隊則機巧百出，而英國隊則氣充力偉。丹麥球員對於英國戰術以爲「過火」，因此於上半場中罰踢自由球多次。同時此次球賽，有最佳之體育傳統精神。英國先開紀錄，丹麥隊不久即扳回平局，五分鐘後，丹麥隊即領先、終場不懈，結果遂以五比三獲勝。

遠東國家參與世運
最後一天競賽結果
一勝二敗

【合眾社倫敦十三日電】遠東區參與國家在世運會正式競賽的最後一天，結果是一勝二敗。韓拳擊選手韓安漢擊敗了捷選手馬德洛治，獲得蠅量級拳擊賽的第三名。韓選手於昨賽會屢屢敗退，韓選手用左拳的拳擊法獲得多分，又使用勾拳擊中對方頭部及肋骨多次。

朝鮮籃球隊以卅八比卅九一分之微敗於捷克隊，退居第一組的末席第八名，捷克隊獲第七名。朝鮮隊上半場開始後不久，即以很少的分數領前，最後捷克因貝耐克及湯履度射中始反敗爲勝。

義大利隊以五十四比卅八勝中國籃球隊，是役中國隊的包松圓個人獲得十四分，但仍對大局無補。中國隊各員疲態畢露，反觀義大利隊則有如生龍活虎，爲各賽中最精彩的一戰，羅馬納第個人射入廿一分，關紐茲也獲得十一點。

匈選手葛萊維區
獲個人軍刀錦標

【合眾社倫敦十三日電】匈牙利選手葛萊維區，今年卅八歲，是銀行裏一位職員，他獲得男子個人軍刀的金牌獎。比賽八場，未曾敗北，成績甚爲優異。又匈牙利本屆獲得此項的冠軍後，已連續獲得五屆冠軍了。茲錄男子單人軍刀成績如後：㊀葛萊維區（匈）㊁品托（義）㊂柯伐克斯（匈）㊃勒爾佛（法）㊄蓋爾斯（美）㊅諾爾（義）㊆尼拉斯（美）㊇奧立伐（墨）

三日騎術比賽
法選手獲金牌
團體賽美國首名

【合眾社倫敦十三日電】法選手司花利亞上尉獲得三日騎術比賽金牌獎，美國的李利上校位列第二。關於團體的名次是：（一）美國；（二）瑞典；（三）墨西哥；（四）瑞士；（五）西班牙。

拳擊賽
冠軍有主

【合眾社倫敦十三日電】義大利的屬門蒂以積點擊敗南非的薛佛德，獲得羽量級的拳擊冠軍。捷克的湯瑪也是以積點擊勝美國的赫林，獲得次中量級的冠軍。羅斯福的義大利拳擊家本狄爾里，擊敗韓選手範水安，不敵阿根廷的貝萊茲，失了蠅量級的冠軍。

本港體育消息

勵進團水運會
昨圓滿結束
全場冠軍劉帝炳黃玉冰

【大衆社】中青會勵進泳團第八週水運大會，經於昨晚圓滿閉幕，成績異常良好。當場由梁鎮夫人頒獎，全場以黃玉冰成績最佳。昨晚在二百公尺胸泳以三分卅一秒打破全國最高紀錄（陳玉瓊三分卅八秒五）全場個人冠軍（男子組）爲劉帝炳，亞軍黃金華，女子組得黃玉冰、黃玉清姊妹包辦冠亞軍。茲將昨晚比賽成績錄下：

（一）男四百公尺自由式：首名黃金華、五分卅八秒；二名陳卓華、三名梁顯元。

（二）女二百公尺胸泳：首名黃玉冰、三分卅一秒；二名郭雁紅、三名黃玉清。

（三）團友乙組二百公尺胸泳：首名曾耀光、三分廿三秒；二名梁顯元、三名張蔭忠。

（四）小童及十四歲以下五十碼自由式：首名鄭明德，二名劉蒙興，三名羅衍彬。

（五）男一百碼胸泳：首名劉帝炳、一分五秒三；二名梁國乾，三名馮偉昌。

（六）團友一百碼背泳：首名劉帝炳，八十三秒；二名梁重，三名張樹仁。

（七）團友一百碼自由式：首名黃振華，一分廿二秒；二名畝領霖，三名盧瑞麟。

（八）團友分隊八百碼自由式四人接力泳：首名（青宇隊）陳振南，陳燦華，黃振華，陸惠傑，二名（飛宇隊）劉帝炳，張樹仁，盧瑞麟，黃玉清，三名（進宇隊）黃金華，梁重，王威林。

女籃友誼賽
南華戰香島
乙組籃球今決戰

今天九龍青年會爲增加開幕的熱鬧，下午四時舉行一塲女籃賽，由南華出戰香島。香島是頁賽雄師，曾得冠軍，南華自非其敵，但南華的陳明節、朱善卿、陳娟、馬煥文、李珊瑚等，都有顯著進步，屆時必有精彩演出。又今晚乙組籃球賽，鐵騎戰黑貓，是一塲冠軍爭奪戰，定有刺激鏡頭。

世運漫談

小查

田徑游泳一結束，中國的足球籃球一被淘汰，世運會的高潮算是過去了，至少對中國人是如此。以後的各種比賽中國一向不注意，大部份根本不知道那是什麼東西，帆船、滑船、划船三種有什麼分別，體操如何比賽，騎術怎樣表演等等，大家都不大清楚。本文要略予解釋，並希望一九五二年第十五屆世運開幕時，中國不要仍只參加田徑、游泳、籃球、足球、自由車（如果那時侯浩華君不參加，恐怕連自由車這項也沒有了）等幾項。帆船、滑船、曲棍球，擊劍四項我國素來沒有基礎，一九五二年時或許仍不能參加。但其他舉重、拳擊、摔角中國本來有，而且這三種比賽體質磅得極爲嚴格，輕量重量分得清清楚楚，磅體重時衣服脫光手錶也不准戴，中國選手人小體輕，可參加輕量級，並不吃虧。不必像其他運動一樣，競爭不過人家，總嘲「身裁矮小，體力不及」八個字上一推，中國軍人如此之多，大可參加射擊、騎術、現代五項（這一運動外國參加也都是軍人，本屆冠軍就是瑞典葛羅特上尉，亞軍季軍等都是少校中尉之類），總比參加國內的飛機與有意義得多。端陽節我國各地大比龍船，何不挑出好手到外國比比划船（只是輸了不能鬪石塊，用槳打架）。

擊劍

目前我國國內沒有這種運動，但在電影中却是常看到的。埃洛弗林與平克羅斯的打武場面常使觀衆大聲叫好，世運會中的擊劍有一種就與電影中的擊劍相差不多。世運會中的擊劍分三種：圓頭劍，決鬥劍（與電影中的劍相似），軍刀。本屆圓頭劍個人冠軍已由法國人獲得，自一八九六年世運中有擊劍這一項目以來，圓頭劍與決鬥劍的冠軍始終由法國與義大利選手兩國輪流獲得，今年亦未例外，軍刀冠軍則向來屬於匈牙利。比劍時頭上戴面具，以免受傷。圓頭劍極輕三，重十三英兩，與一個網球拍的重量相等，全長三十四英寸，劍身以軟鋼製成，劍頭是鈍的，不會把人的身體刺通，劍術有相當重量，決鬥劍就像電影中外國英雄們打架用的佩劍，比圓頭劍要長大，重些也重，劍也較硬，劍頭上有三個尖鈎，一碰到對方身體，立刻發亮，裁判可以從而判斷誰勝誰敗，不會錯誤。這種劍就像是刺的，不像中國劍術那樣可刺可砍。軍刀可刺可砍。與我國國術中的單刀相似，中國國術中對刀劍兩項素極注重，稱劍爲「百兵之王」，倘與西洋劍術稍有不同，如能派遣劍術有根基的人到法國或義大利學習一二年參以中國固有的劍術，在國內傳播之後，將是中國在以後世運會中的王牌，也未可知。

本屆世運會中有團體比賽錦標（每國四人）、男子個人錦標分圓頭劍，決鬥劍，軍刀三種，女子個人錦標只有圓頭劍一種。圓頭劍只能刺在身體上（頭及四肢不可刺），決鬥劍從頭到腳隨便那裏都可攻擊，軍刀攻擊的範圍限於腰以上的身體，頭及手臂。軍刀極難，又因可刺可砍，比賽起來兩人滿塲飛躍，最爲好看。圓頭劍與軍刀以擊中九次爲一局，決鬥劍以擊中五次爲一局。每局中擊中對方次數多者爲勝。

騎術

騎術就是跑馬比賽，不過世運會中一切比賽者都是業餘者，所以馬會中的騎師，嘉馬拉馬戲團中的小丑等不能參加。騎術共有三項錦標：

一、個人制式比賽——表演各種各樣的姿勢、技巧、依據規定表演騎術中的平衡、速度、馬的馴服等動作。動作有一定的步驟，比賽者必須在十二分鐘內表演完畢。

二、全部騎術比賽（或稱軍事式，又稱三日比賽）——共分三日比賽，每個選手必須騎同一匹馬：

第一日：制式測驗——在十二分鐘內表演完畢，各種動作須自己記在腦中，騎者表演對馬的控制，各種動作的圓轉自如等。

第二日：耐力的測驗——共分五種，每種之間與賽者不得休息或停頓，五種爲道路賽跑、越障礙賽跑，有許多障礙物的越野賽跑以及平原賽跑，總共距離爲二十哩。

第三日：跳欄比賽——馬跑的速度規定爲每分鐘四百四十碼，須跳過十二種障礙物。這比賽的用意，在使各選手及馬匹經過上一日的奮力賽跑之後，次日仍須能有相當精力來跳欄。

三、國際跳欄賽——跑道中共有十六個至二十個障礙物，障礙物極高又極寬，跳過極爲困難。

以上三種比賽每國每種可參加三人三馬，每種取三名。歷屆冠軍以瑞典所得者爲多，但上屆柏林世運會中制式，全部比賽，國際跳欄等各項的個人團體錦標完全由德國選括而去。日本的西氏在一九三二年洛杉磯世運會中曾得個人制式騎術錦標。我國內蒙及西北邊省同胞對騎術極爲擅長，下屆世運大可選派代表參加。又騎兵隊的軍官士兵也可挑選最優秀者出席，歷來各國參加騎術比賽者大部份都是軍隊中的騎兵官佐。

廣九鐵路

九龍開	快車上午8時20分
	慢車上午9時10分
	快車上午10時5分
	快車下午3時25分
大沙頭到	快車下午12時10分
	慢車下午5時5分
	快車下午2時53分
	快車下午7時55分
大沙頭開	快車上午8時25分
	慢車上午9時30分
	快車下午2時45分
	快車下午4時35分
九龍到	快車下午12時55分
	慢車下午5時56分
	快車下午7時15分
	快車下午9時11分

英段車

九龍開	深圳到
上午8時40分	上午9時43分
上午10時25分	上午11時29分
上午11時50分	下午12時55分
（軌道汽車）	
下午1時50分	下午2時55分
下午3時50分	下午4時55分
下午5時40分	下午6時50分
深圳開	九龍到
上午7時10分	上午8時13分
上午10時	上午11時3分
下午1時30分	下午4時34分
下午3時28分	下午4時34分
下午5時20分	下午6時18分
（軌道汽車）	
下午6時	下午7時

今日出口船期

船名	西名	開往埠名	碼頭	公司
蘇尼幹湖	LAKE SHAWNIGAN	上海美國	(B.27)	渣甸
剛發	RESOLUTE	基隆美國	(A.8)	美綸
濟南	TSINAN	汕頭	(大阪)	太古
芝渣連加	TJITJALENGKA	馬尼拉	(A.5)	渣華

出口船期預告

船名	西名	開往埠名	日期	公司
聖高拉	SANGOLA	星洲庇能	十六	鐵行
亞魯士	AROS	帆城奧洲	十六	天祥
華中	WAH CHUNG	海防	十七	華南
海陽	HAI YANG	汕頭	十七	德忌利
門羅總統	President Monroe	星帆美	十七	總統
麥迪遜總統	President Madison	日本美國	十七	總統
特里華都	TREVETHOE	上海日本	十七	鐵行
瀋京	SHEN GKING	上海	十七	太古
海康	HAI KANG	上海	十七	招商局
奉天	FENGTIEN	日本	十八	太古
海夏	HAI HSIA	新加坡	十八	招商局
夏捷臣	HEINRICH JESSEN	星洲德里	十八	渣華
三民	EMPIRE FABRAR	曼谷	十八	永豐祥
路士美	LUXMI	東岸各埠	十八	銀行
靈格	RINGERD	帆城歌洲	十九	多利順
瑟普	SURPRISE	舊金山	十九	美輪
濟南	TSINAN	汕頭	十九	太古
海晉	HAI CHIAO	星洲仰光	二十	招商局
澤生	CHAK SANG	星洲加城	二十	渣甸
閃電	LIGHTNING	舊金山	二十	美輪
新疆	SIN KIANG	巴達維亞	二十	太古
美琪將軍	GENERAL MEIGS	帆城美國	廿一	總統
海倫克拉士	HELENCREST	上海日本	廿一	鐵行
福州	FOOCHOW	星洲各埠	廿一	太古
羅斯	RUYS	帆城南非	廿三	渣華
良馬	COURSER	美國	廿三	美輪
万赫士	VAN HEUTSZ	汕頭廈門	廿四	渣華
永生	WING SANG	基隆上海	廿四	渣甸
當那雯雅德	DONA ANICETA	太平洋岸	廿四	美來
中國怡美利	TURK'S HEAD	馬尼拉	廿四	福來
連羅怡美利	LEN EVERETT	星庇加城	廿四	福來
捷盛	DAVIKEN	西貢曼谷	廿四	太古
怡生	E. SANG	上海日本	廿五	渣甸
湖南	HUNAN	天津仁川	廿五	太古
東英	EASTERN SAGA	台灣各埠	廿五	渣甸
緬甸怡美利	CARRICK BEND	上海神戶	廿六	福來
露易司麥侯	LOUIS MAC HOWE	帆城美國	廿六	總統
樂生	LOK SANG	星洲各埠	廿七	渣甸
飛龍	FLYING DRAGON	舊金山	廿七	美輪
貝尼亞	PURNEA	上海日本	廿八	鐵行

今日入口船期

船名	西名	來處埠名	碼頭	公司
華中	WAH CHUNG	海防	(油蔴地)	華南
洛蘭安	GLENEARN	歐洲星洲	(藍煙通)	渣甸
海夏	HAI HSIA	新加坡	(B.9)	招商局
亞魯士	AROS	日本上海	(A.1)	天祥
海陽	HAI YANG	汕頭	(德忌利)	德忌利
聖湯瑪斯	ST. THOMAS	太平洋岸	(A.8)	寶隆
丹泰勒士	TANTALUS	日本上海	(A.11)	太古
哈基嘉拉	HAKEAKALA	馬尼拉	(九龍倉)	美亞

入口船期預告

船名	西名	來處埠名	日期	公司
奉天	FENGTIEN	星洲曼谷	十六	太古
麥迪遜總統	President Madison	美國帆城	十六	總統
門羅總統	President Monroe	美國帆城	十六	總統
三民	EMPIRE FARRAR	曼谷	十六	永豐祥
安尼士	AENEAS	美國星洲	十六	太古
寧海	NING HAI	曼谷西貢	十七	太古
夏捷臣	HEINRICH JESSEN	汕頭廈門	十七	渣華
福州	FOOCHOW	上海基隆	十八	太古
瑟普	SURPRISE	舊金山	十八	美輪
靈格	RINGERD	上海	十八	多利順
濟南	TSINAN	汕頭	十八	太古
海晉	HAI CHIAO	上海	十八	招商局
阿仙諾斯	ALCINOUS	美國星洲	十九	太古
海倫克拉士	HELENCREST	孟買	十九	鐵行
閃電	LIGHTNING	舊金山	十九	美輪
芝沙丹尼	TJISADANE	爪哇各埠	十九	渣華
當那雯雅德	DONA ANICETA	上海美國	十九	美亞
康尼利馬斯	CORNELIUS Maersk	紐約	十九	捷順
羅斯	RUYS	日本上海	二十	渣華
恆生	HANG SANG	山打根	二十	渣甸
捷盛	DAVIKEN	曼谷西貢	二十	太古
美琪將軍	GENERAL MEIGS	美日滬	二十	總統
古家寶拉	KOOKABURRA	馬尼拉	廿二	華林
天馬崙	TAMERLANE	馬尼拉	廿二	天祥
東英	EASTERN SAGA	加城星洲	廿二	渣甸
連羅怡美利	LENEVERETT	上海	廿二	福來
良馬	COURSER	馬尼拉	廿二	美輪
天馬崙	TAMERLANE	馬尼拉	廿二	天祥
安奈却克	ANNENKERK	歐洲	廿三	渣華
中國怡美利	TURK'S HEAD	上海	廿三	福來
凱失而華利	CASTLE VILLE	太平洋岸	廿三	銀行
貝尼亞	PURNEA	孟買星洲	廿四	鐵行
顯生	HIN SANG	山打根	廿五	渣甸
緬甸怡美利	CARRICK BEND	新加坡	廿五	福來
露易司麥侯	LOUIS MC HOWE	美國上海	廿五	總統
蒙古	MONGOLIA	歐洲	廿六	賈隆
司屈麥拉加	STRAAT MALOKKA	南美	廿六	渣華

內河輪船行期

船名	日期	時間	泊碼頭	電話
（往廣州）				
武興	十五	下午十一時	同安	30537
永興	十六	下午十一時	同安	[illegible]
昔華	十五	下午九時	鎭安	25520
僑運	十五日	下午九時	三角	20574
泰波	十五日	下午七時	永安	
佳山	十六	下午十時	德	23350
海生	十五日	半夜	西江	22339
佛山	十六日	上午二時	省港	20116
天利	十六日	下午九時	三角	20574
金星	十五日	下午九時		
（往澳門）				
岑[illegible]	每日	上午九時	永樂	31156
廣東	每日	下午三時	元安	27308
廣西	每日	上午八時半	元安	27308
祥興	每日	下午五時	同安	[illegible]
永德利	每日	下午一時	泰興	[illegible]
平安	每日	下午三時	鎭德	30537
武穴	十七日	正午十二時	省港	20116
（往江門）				
佳海	十五日	下午十一時		23359
廣順祥（入塢）				22091

郵局平信截信時間

（掛號及包裹較平信早半小時）

十五日　星期日　〈空郵〉

（九局）十時　十二時半　廣州

（總局）九時半　十二時　廣州

九時：昆明　加城

十時：曼谷　新加坡　巴達維亞　哥倫布　雪梨　奧克蘭　海防　河內　滬　京　漢　青　平　廈　榕　台北

〈海陸郵〉

十時：澳門　前山

十時：汕頭　湛江　上海　加拿大　溫古華　江門　廣州（火車）

航空班期

空運旅行社報告　電話25670

飛往地	公司別	星期	起飛時間
上海	中航	每日	上午12時45分
		二	下午6時25分
		日	上午8時30分
	中央	一三五日	上午8時
		二四六	上午10時
		二四六	上午10時
	港航	日	下午6時15分
	汎美	四	下午3時15分
	菲航		（暫停）
廣州	中航	三五	上午7時40分
		日	上午8時30分
		每日	下午2時15分
			下午4時40分
	中央	一	下午5時30分
		三五日	下午3時15分
		四五	上午8時
		六	上午6時30分
	港航	每日	上午9時
			上午11時20分
			下午1時40分
			下午4時
廈門	中航	每日	上午8時
		日	上午8時30分
		五	上午9時
		四六	上午7時40分
	中央	一四六	上午7時
		一	上午8時10分
南京	中央	四	上午8時正
		六	上午6時半
西貢	法航	日	上午7時30分
汕頭	中航	四六	上午7時40分
		日	上午8時30分
		每日	上午8時
		五	下午2時30分
	中央	一二四六日	上午8時
南昌	中央	四	上午8時分10
昆明	中航	日	上午11時25分
			下午1時10分
	中央	二五	上午7時
海口	中航	三五	上午7時40分
仰光	中航	日	上午11時25分
	英海外	四日	上午6時
重慶	中央	日	上午7時
柳州	中央	二五	上午7時

飛往地	公司別	星期	起飛時間
台北	中航	六	上午8時30分
台南	中航		（暫停）
	中央		（暫停）
檳林港	中航	三	上午7時40分
帆尼拉	中菲		（暫停）
	菲航	六	上午12時30分
		三	上午11時30分
	國泰	一四	下午2時30分
		二五	上午11時
	環亞	日	下午2時30分
	汎美	二	下午5時45分
		三	下午6時15分
曼谷	暹羅	二六	上午9時
	英海外	六	上午9時30分
		四日	上午7時
	太平洋	三六	上午7時30分
	中航	四	中午12時20分
	環亞	二五	上午10時30分
	汎美	五	下午10時30分
		三	上午10時半
	國泰	一五	上午7時
星洲	英海外	六	上午9時半
		一	上午7時
	國泰	一五	上午7時
	太平洋	三	上午7時
福州	中央	二三六	上午8時
	中航	日	上午8時30分
三藩市檀香山	汎美	二	下午5時15分
		三	下午6時15分
		日	下午6時15分
		二日	下午5時45分
		四	下午3時15分
	菲航	三	下午1時30分
		六	下午2時45分
	中航	每月第一第三二	中午12時45分
加爾各答	英海外	四日	上午6時
	法航	日	上午7時30分
	南美	6月6日	7月3日
	中航	日	午11時25分
海防河內	法航	一	午12時30分
東京	英海外	四	上午7時半
	汎美	日	下午6時15分
倫敦	英海外	四日	上午6時

交通指南

粵省新聞

勸募特捐方式又變 寓攤派於自由認捐
歐陽駒就心配額太多不易募 有人想捐但又怕被稱爲豪門

【本報廣州電話】廣東、廣州的救濟特捐勸募很爲困難。十四日長勸募委員會又開小組會議，研討勸募技術。據有關方面說：一萬二千億的救濟特捐中，廣州佔八千億，廣東各縣佔四千億。但歐陽駒市長曾爲此數目考慮過募集的困難，要勸委會妥擬商定。目前此項救濟特捐已成攤派，深恐各方有異議，所以一再研究寓攤派於自由認捐的辦法，使各團體、機關、個人不致反對。個人認捐方面，曾有幾位富豪想認捐得獎，但又害怕得到「豪門」的稱號，遲不認捐。現在時間迫促，勸募委員會打算在下週開始行動。記者曾問有關方面：如募不來，是否用憲軍警去登門坐催？答復是：等宋子文主席回來決定。

收回田賦徵率原議
留穗省參議員提出要求 否則就要罷免駐會委員

【本報廣州電話】廣東省參議會留穗參議員劉緝康、羅偉疆、伍仰琳等三十餘人，已將十三日座談會中的決定擬成一個書面函件，送交參議會駐委會，正式聲明反對卅七年田賦附加每元七斗五市升的折徵率，並要求駐委會趕快向省政府收回決議。如駐委會不接受，各參議員將採取第二個步驟，包括罷免各駐會委員及研究召開臨時全體參議員會議來討論田賦附加案。

現件案子可能擴大，據各參議員表示，要堅決反對到底。他們說：「廣東人民的窮困已到了無力多負苛徵的程度。」

駐會參議員之一的歐高明曾公開解釋駐委會通過田賦折徵率爲合法，理由是歷屆駐委會都曾審議通過省府交來的田賦徵率案，過去並無人反對。但另據反對的參議員說：駐委會審議田賦徵率雖有例在前，只要徵得合理，人民有力量繳納，自無人持異議。今年的折徵率太高了，是不合理的，駐委會無理由加重人民負擔，所以各參議員一致反對。

田糧處準備開徵
反對由他反對 說那是參議會自己的事

【本報廣州電話】廣東省參議員正在進行否決駐委會通過的把三十七年度田賦徵率提增爲每元七斗五市升。省府對這沒有表示。據省田糧處負責人說：「這是參議會本身的事情。」現在該處加緊準備開徵工作。

省田糧處分電全省各縣、市、局，對於治安不靖和不產稻穀的地區，限於八月底以前，呈報省府，並申請認定折徵數。

因爲要使今年度徵實工作早日完成的緣故，廣東省政府又製訂了一個廣東省田賦徵實及徵借糧食工作競賽實施細則，並電飭各縣市遵照辦理。

穗市公用事業 有着許多計畫

【本報廣州電話】廣州市水、電、電話等公用事業機構計畫在今年下半年中創辦許多事業，但在經費窮困輸入艱難的今天，能不能完成，只有天曉得。

自來水廠已經向外商定購二千五百匹水錶，自動電話管理處也定購了一千一百二十五個話機。

廣州電廠想把從前新竹市運來的電廠建在南石頭，廠址還成問題，要等待行政院批准後，纔能收購民地。水廠也預備和英商馬爾康公司繼續實現民國二十六年二月簽訂的合約，使這一間大規模水廠能夠早日完成。那合約簽訂後不久，抗戰就發生了，直到現在也沒有恢復建廠。據水廠消息：新水廠完成後，每天供水三〇、〇〇〇、〇〇〇加侖，現在機械部份買了約有百分之三十，水池廠房，辦公廳、宿舍，化驗室已經局部完成。

陳榮輝談 四邑災情
早造損失四成 人民盼減田賦

【本報廣州電話】社會部專員陳榮輝日前奉派赴四邑勘查水災，已於十三日回到廣州。陳氏說：新、台、開災情以台山爲最重，新會次之，開平較輕。自動捐款善後，成績亦以台山爲最佳。至一般災情，多爲狂風暴雨所造成，因已事過，未得詳情。現各該縣晚造已插秧。惟上季收成，平均約得六成，損失四成。當地人民均希望政府除救災外，應予減免田賦。陳氏已將視察所得詳報社會部。

背道而馳 粵漢鐵路減價 廣九車票獨加

【本報廣州電話】廣九車票十六日起照港幣一元對國幣一四〇萬元之匯率調整，惟三等客票仍爲一一〇〇萬元，頭等由二〇〇〇萬元加到二七五〇萬元，二等由一七五〇萬元加到二二〇〇萬元。

【本報廣州電話】粵漢鐵路票價十三日起又有新規定：㈠普通及特快三等客票一律照本月六日實行之新價九折收費；㈡行李每十公斤每公里運價原爲二千七百五十元，現減爲一千一百元；㈢糧食等十七種民生必需品按新價八折收費。以上三項均已分別實行。

挽留引退教授 藝專又起風波
爲貼標語一學生被打

【本報廣州電話】一度沉寂了的廣東省立藝術專科學校同學的挽留該校馬思聰、黃如文、王嘉理、王益論、黃篤維、楊秋人、王友健等十三位引退教授的要求又復燃起了。據說：本月十三日，因其中某引退教授遠離在即，同學們很感焦急，便於十三日在該校內張貼一「挽留教授和撤換丁衍庸」的標語，但其中一位同學對校內不合理措施的不滿，被黃衣大漢數人毆打，范大材迅即避開。後來這件事迅即傳遍該校，引起了同學們的公憤，一致認爲范大材的被打是由該校校長丁衍庸所唆使的。於是該校同學及校友在十四日下午開會招待各界，發表告社會人士書，要一挽留引退教授，撤換腐化無能的校長。」到會的有該校引退教授黃篤維、黃如文、王友健等三人，學生家長和該校校友同學等二百多人。首由大會主席黃志素報告該校同學一月來的挽留引退教授要求經過，繼由該校同學會文飛、范大材、李婉兒、梁朝東等五人報告被學校當局威迫利誘經過，一致認爲該校校長丁衍庸對校政措施不當，堅決要求引退的教授留校工作。

華振中明天接事

【本報廣州電話】省府新任民政廳長華振中定十六日上午接任視事。前任徐景唐廳長對一切交卸事宜，已都準備好了。

收買黃豆 以備災荒
糧部撥款給穗市府

【本報廣州電話】廣州市府收到糧食部撥發的一百二十億元，是指定收買黃豆，以備災荒用的。市府已經派員在收買了。

總金管局的收穫
本月上旬破案多起 何華昌金舖奉令停業

【本報廣州電話】廣州金管局十三日查獲有非法買賣港幣和滙匯的嫌疑，搜獲可疑單據卅三紙，帶局查究。又：該局自八月一日至十日止的中心工作如下：㈠曾先後會同財、警兩局派員查獲裕安豬欄商及永生祥豬欄商有非法經營黃金外幣買賣情事，且證自願當罰，經檢同證據等件移究廣州地方法院法辦。㈡曾分別派員會同財、警兩局人員檢查上九路和濱民路榮昌金舖，並徵查關於鄒炎熙等販賣黃金案。㈢何華昌金舖非法經營金鈔買賣，經派員查明確實，限尅日停業，並請廣州市政府辦理。

四萬袋麵粉
糧部核准到澳口買

【本報廣州電話】據省田糧處消息：糧食部核准本省向澳口購麵粉四萬袋，由潮汕民調會購二萬袋，省府民調會購二萬袋，並限期於本月廿日前購妥報運，逾期取消。

如願以償
廣州市府請補助 得了二萬五千億

【本報特訊】廣州十四日消息：廣州市府因收支極度不平衡，故屢請中央增加補助費，現已獲政院電令，下半年全部補助增爲二萬五千億元。此數與市府預算相差不遠。

廣州滴點

【本報廣州電話】廣州市公共汽車十四日起又再加價：全票由十萬元加爲二十萬元，優待票十五萬元。

△新任廣東省合作事業管理處處長王福興定十六日接任視事。據王氏稱：今後要從根本做起，普遍化，合理化，替廣大民衆服務。

△市臨參會副議長沈家杰當選立委，前曾提請辭職，已獲內政部照准。因臨參會改選將屆，遺缺暫不遞選。

大公信箱
紐約的「綁架案」

問：編輯先生：最近在美國發生的蘇聯女教士案究竟是怎麼會事？一個蘇聯的婦女在美國是否應受美國法律保護呢？高遜基爾夫人究竟是被誰綁了呢？這件事究竟有甚麼意義呢？（文）

答：讓我們先說這件事的經過：這件事的開始使人注意是在八月七日，那天蘇聯的駐紐約總領事羅麥金宣布：他「迫於情勢」自白俄匪徒中救出蘇聯女教師一名。」他還說高夫人本已定好船票即將返國。同時「被綁」的據說還有一蘇聯教師與其妻子及三兒。他說：高夫人「被綁」後，住在理德農場，這農場是白俄反共團體的托爾斯泰基金團的財產。距紐約市約七十五哩；這事因而還牽涉到托爾斯泰的孫女。

以上是蘇聯方面的說法。另一面的說法則完全相反。托爾斯泰的孫女完全否認此事，白俄團體則說三人自已不願返蘇。美國聯邦調查局證實「失踪」蘇聯教員之一桑馬林夫婦已請當局保護。

如果沒有後來的高夫人跳樓一事，這件事的究竟也許很難分辨。高夫人跳樓至少證明蘇聯領事把她救出之後，她自己並不認爲「被救」。

但是，紐約高等法院爲了這件事傳訊總領事羅麥金，這就是另外一件事了。羅麥金是外交人員，他是可以拒絕美國法庭的傳訊的。蘇聯駐美大使潘友新向美國政府抗議，也是基於這個理由。

這件事還牽涉到另一個國際法問題，便是政治犯要求外國保護的問題。根據國際慣例，一國的政治犯可以要求另一國保護，而另一國也可拒絕這個政治犯的引渡的要求。換句話說，如果高夫人等確因不同意蘇聯的政策而不願或不敢回國，則蘇聯當局不能强迫他們回國，如果强迫，美國政府有權干涉，並給他們以保護。

這種情形是很多的，就以我們本國的事情而言，孫中山先生在革命時代就曾在倫敦一度被滿清的駐英使館綁架，後來由英當局干涉而獲自由。

曲江抗糧一幕
催糧不得抓人老母 數十壯丁奮力奪回

【本報專訊】曲江十三日消息：韶關曲江大塘鄉民武裝抗繳田賦。曲江縣田糧科股長李賢珍稱：本人十三日奉派督員兵二名赴該鄉厚門田六保催收，何伸清所欠十石穀，他窮不見面，爲保押其母，何糾集壯丁三十，將母奪回，爲免衝突，即回大塘鄉，鄉長並無辦法，請派官兵協助清剿。

大埔廣德鄉
數十商人被拘 墟上空寂無人

【本報大埔通信】駐縣保安團三團於六日指揮保安團各擔，拘捕佩朗、廣德二鄉商人數十人，指爲共黨，施行拷供，後有廿餘人獲釋，餘仍拘押中。七日保安總隊夜半出巡，墟上空無一人。（九日寄）

汕頭市府平價
禁止買空賣空

【本報汕頭通信】潮汕天來，物價劇烈跳動，各日常生活用品，普漲一倍以上，各公司行號牌價，一日數改，市面奸商弄得人心惶惶。汕市府十一日召開平抑物價座談會，席上決定：（一）所有民生日常應用品，除米糧依照市場公價外，其他雜糧、肉類、食油、柴炭、布疋、糖、鹽、洋雜等類一律價格，以八月上旬每日平均價格爲標準，由市各公會即日分別召開會議，擬具平抑辦法，列報市府核辦。（二）由市府佈告，准人民舉發囤積居奇之奸商。（三）由市府佈告市民切戒買空賣空之大戶倉庫，（四）禁止買空賣空之期貨交易，所有買賣一律以現貨爲標準，違者嚴辦；（五）即日施行緊急管制，防堵私運豬、雞蛋、仁油、柴炭、鮮魚等物出口，俟物價平定後再行解禁。（十三日寄）

桃園結義遺風
劉關張三族開代表會 百餘村代表會於石龍

【本報石龍通信】歷史上的桃園結義，今猶未泯，現在他們的子孫還保持着友好。本鎮的劉關張三族聯誼會於上月假座天祿書院舉行代表大會，選舉理監事，東、增、博等縣一百餘村的劉關張三族都派代表赴會，結果選出理事十五人，理事長每族一人，監事共五人。據該會的理事人說：本聯誼會不限縣份，凡劉關張的旅村均歡迎參加。（十一日寄）

陳公俠新職
受任省軍區副司令

【本報廣州電話】國防部爲軍隊役政推行，並加强役政機構起見，經決定於各省軍管區增設副司令一員。本省軍管區副司令已奉中央委派陳公俠充任，查陳氏定於十六日到職視事。

海口一小學生跳樓
自殺之前叫妓飲酒 原因是無錢可升學

【海口通信】海口昨有一小學畢業生林日說，因家庭無錢供給下半年學費升學，頓萌短見，於十一日夜在海口五層樓旅店五樓開房間，當夜叫妓飲酒，醉酒跳樓自殺，當場四肢跌斷，頭破腦出，立刻斃命，留有遺書三紙，表明自殺原因與身世。（十二日寄）

廣州修痲瘋院
打算在十一月完成 明年開始收容病人

【本報廣州電話】痲瘋病是南方人最惡的一種傳染病，廣州市衛生局計畫建立一個痲瘋病院，準備在十一月完成，明年一月起開始收容痲瘋病人。據衛生局消息：痲瘋病院全部設用需要三百六十億元，其中建築費三百億，開辦、擴充費各三十億。

二區綏靖會議 今日在韶舉行

【本報韶關通信】二區綏靖專員十二日自穗返韶。定十五日召開各縣綏靖會議，有關人物十三日可到齊。據韓說：會議要點在整飭治安，加強團隊，待遇問題。（十三日寄）

梅縣捉人
六人全是青年男女

【本報梅縣通信】梅縣警察局於五日在縣屬西廟鄉萬西岩（離城約五里許）捕獲共黨嫌疑份子林金賢、林宗賢、曾昭元、李淡華、李偉璇（女）、陳深英（女）等六人，都是十八歲的小學生和小姑娘。據供說，他們的工作首領是李劍峯、梁碧霞（女）二人。該二人已聞風潛逃，現警局把李的父親李達初和梁的母親扣押。梁是本城只君藥房梁只君醫師的幼女，梁醫師已去世四年，由他的妻子主理店務。本月十一日警局也把只君藥房封閉了。（十二日寄）

文藝
（第二十期）

稿約

㈠本刊每逢星期三、日出版。㈡本刊園地公開，歡迎投稿。㈢小說、散文、詩歌、文藝理論，及木刻等，均所歡迎。㈣本刊暫不退稿，請勿附寄郵票。㈤來稿一經採用，敬致薄酬。㈥來稿請寄：香港利源東街十五號大公報文藝編輯部。

晚景
夏孟

我去看許老太太，五年前的舊鄰居。在記憶中，她是一個愛生氣愛嘮叨，正如所有的老太太一樣。她喜歡「道人之非」，但又不是一味的陰險詭詐，她有一副天生的好心腸。

許老太太一向住在一座破台門的側廂裏。那座破台門，曾經顯赫一時的五開三進的大屋子，卻也曾經在這附近人們羨慕的之下傲視一切。但是，這屋子的主人，是被稱爲財主的那一批人，就是一生下來便是它的主人的人們，他們永遠會滿足他們的生活，他們沒有求得自立的一技之長。這台門終於在人們的意料中漸漸的衰敗下來了。

我們在有些小城市裏，常常看到那種台門，它貫通了兩條街。起初建這些屋子的主人，我們可以稱他們是傻瓜，這批沒落子孫的祖宗，他們想把這深院大宅傳留百世。但是，幾乎是定律，——承受祖業的子孫總是低能而擅於享受的人。結果，不離想像，也許竟出人意料的快，一座深深的貫通了兩條街的大台門瓜分了。當然瓜分之前必然有一番慘烈的爭鬥，也許自己根本解決不了，除了涉訟。之後，瓜分必然發生的後果來了，這深院大宅被一點點的零賣，不必很長的時間，許多雜姓搬進去了。最後它變成一條過道，一條貫通兩條街的過道。大門終日敞開着，後門也終日敞開着，讓那批小販，拉長着嗓子的穿過這過道。它成了「漏底台門」。

我跨進了那條高大的石門檻，那塊匾，「進士第」的匾額，仍舊掛在那裏，還有下面一個灰色的燕子窩。唉！除了這，一切都變了，它變得更加骯髒。這時天井裏散着一批批撥屎的豬羅，吱吱的叫得厲害，兩個滿面塗了污泥的孩子，他們玩着爛泥，兩個露在褲外的屁股向天翹着。

我熟悉的穿過了第一進。五年不見，原已很斜的廂房更其傾斜了，窗口卻還晒着一件衣服，一件寬大的女人的短衫。一位老太太蹣跚的出來，端着一盆米粉，她正把它晒在太陽光下去。

「許老太太！」

「呃」，她愣住了，那麼吃力的轉過頭來，似乎她爲突如其來的訪者而驚詫了。我知道她必須經過一番思索。但是，真是叫人意外，她立刻記起我的名字。

「你是何東源！什麼風呀，唉唉！」

接着她急急的把盆放在預先放好的凳子上。但是，怎麼她這時候纔把它晒出來呢？太陽西斜了。但是，我立刻明白，這種老太太幾乎都有一個癖性，一件事記了起來不去動手，也許又會忘得乾乾淨淨的。這時她忽然記起它來了。接着她招呼我走進屋子裏去。

這間小小的客堂，還是老擺設，對着舊的對聯，和一幅庸俗的牡丹圖。這裏一切都像有它的規律，它有一種近乎廟堂廟宇的清淨。

還沒等我坐下，她親自遞過茶來。唉，變了，許老太太和五年前已經是兩個人了。頭髮全白了，眼睛已陷在兩個深潭裏，她那端着茶杯的手顫動着。

「五年了！」

她說着。不安的坐下來，我知道她也許還有許多瑣事，但是她終於坐下來了。她坐在一把竹椅裏，那也許就是五年前的一把罷？它已經有着不小的歲數，竹幹發紅而光滑了。

「唉，何東源，你一向得意？」

她愣愣的望着我，這種眼光含有關心期待的神情，像想從我眼裏取得一些甚麼。其實，天知道，我真是一個最沒有出息的人，至少是被多數人稱爲沒有出息的人。我是要使這位好心的老太太失望的。

我搖搖頭，望了一眼屋外天井裏一棵長滿細葉的蛋樹，也許她不願使我不快，她忽然問我：

「東源，你還記得阿虎？」

「阿虎，就是人家稱他『兒口』的阿虎！」

阿虎是許老太太領來的兒子，她沒有生過孩子。

「唉，你知道他是怎樣沒有良心哪，唉唉：……」

她似乎非常恨，恨阿虎。

「他們管自己去了。唉，老年人總望兒子媳婦在眼前，現在我仍獨冷清清的，你看我這把年紀，要是親生兒子，怎忍心離開老娘！」

她的眼睛紅了，閃着光，話是喉頭哽出來的。唉，世上的事變得真快，原來阿虎已經娶過了親。唉，真沒良心。其實親生的又何嘗都是孝子！我該埋怨許老太太的愚蠢。想通些罷，你還能活多久？

我看到八仙桌下一堆已經枯黃的芥菜，她一定預備把它曬成鹹菜。這裏的老太太都一樣，她們過了五十歲甚至四十歲，就不再嘗葷了，她們爲「下世」耑想了。許老太太所不同於其他的苦老太太，也許只是她還不愁飯食，雖然一個年老無依的寡婦，受人欺詐是免不了的。還有她的本家，也許正在盼望着她死，爲那份可得可憐的家產。

但是，許老太太明明知道這些，這必然的定律；但是她的生活依然一無改變。她吃素，穿的也永遠是那麼幾套，好像從許老先生死去以後就沒有添做。唉！許老太太，你看着你們許家上代的靈堂罷，一切都是空的！

「難道她要把家產帶到棺材裏去嗎？」

有人譏諷着。但是這些老太太往往有自己不變的主張。你不要小看了她們，她們也許是一個大施主。她們會拿出存放了不知多久的錢鈔來，慷慨的捐給募化的人。

「老太太，什麼姓氏？」

「許許王氏……」

她的姓氏被寫在一本腥紅的疏簿裏了。她們接着許老太太講她的田租內斜葛，親房的狀況。其實有些不必講，我就是猜也猜得出。現在許老太太流下眼淚來了。她一定感到可怕的孤獨，也許是覺得一生的空虛。唉！我真不忍看她這付可憐樣子。

「阿虎就一直不來看你，許老太太？」

「來是來的，」她聲音壓得很低，「唉，你知道，他不是看我老娘，他是……」

她不再說下去，我也不待她再說，就明白了。當然，當然，阿虎是爲了錢。他雖然不是出生在富有人家，但是在許老太太家裏，一個破落戶的寡婦手裏爭碗長大的孩子，他不會學習，甚至不會想到生存在這世間必須有一技之長。

好了，我看到許老太太晚景的全部了。她可能就這樣的過完一生，一直到閉上眼睛。許老太太不同於其他的「孤老」，就是她還是幸運的一種，——她有一些「老骨頭」。她死以後，親戚，本家，尤其是本家，他們都會來的，而送終的可能是鄰人。之後，他們把這位營謹了孤獨的老太太草草成殮了。至於壽材壽衣不必費心，這是早早製辦的完完全全的。出喪時，親戚本家會有長長的一大列。當然，這時也少不了阿虎，這唯一的「孤哀子」。看着這一大隊送喪的人，人們一定會歎口氣說：

「唉，好福氣，真是好福氣！」

但是一番鬥爭，爲了她的遺產遺物的鬥爭是不可倖免的。

我站了起來。晚了，這時應該煮飯，許老太太不能再坐了。她也站了起來。

「吃了飯去！」

「不吃了！」我回答。

「下次再來呀！何東源！」我走出第二進的客堂的時候，許老太太還在喊着。我沒有回頭，一直走出大門。這時門外的道地上晒着的麥子已收起來了，一個女人肩着麥子，風箱嗡嗡的響着。

機帆船
逢人

那天，我搭了機帆船從霞浦開到福州，那艘船是一隻大帆船裝上了機器。

這艘機帆船走在海上很有趣味，機器扎扎地響着，而且還扯上了布帆，我是第一次搭這種船的。過去，我搭不是帆船便是汽船，所以，這個機帆船的感覺特別新奇。

這艘船像什麼呢？它還不像我們所生活的國度嗎？古老而且新奇，那個不健康的體質上偏偏配上了古怪的靈魂，那很像我們堂皇的哲理：「中學爲本，西學爲用」！

機帆船走在海上仍舊是慢吞吞的，因爲它有了機器，它便增載了好多人，好多貨，好多毛豬和山羊，這樣使它走得更慢，那馬達掙扎得很不自然，有時，海面上起了很大的風浪，笨重的機帆船搖擺得厲害，是顯得可怕，在大海裏它雖然是機帆船，但是它隨時都會被海浪吞沒。

這艘機帆船，是由一個財主造成的，因此每一次開船到福州去的時候，船上總乘滿着貴人，闊老，買辦，和到福州去跳舞玩女人的少爺們，這些人把一艘小小的機帆船的艙位佔得滿滿的，他們不買船票，睡在船的甲板上，關着成翠的毛豬和山羊，他們把大便尿水灑在各處，在那上面睡着我們的老鄉，肩客，學生，和沒有錢的公務員：……

我躺在他們中間。老爺們嘔吐的口水和肚子裏翻出來的髒東西直吐到我們身上。我們不敢說甚麼。我用手帕揩乾了，伏在甲板上。我想着：這艘船，不像我們古怪的中國，還像甚麼？

（一九四七、秋、福州）

女犯監獄
唐祈

我關心那座灰色的監獄，
死亡，鼓着龐大的腹
在暗屋裏孕育。

進來，一個女犯牽了自己的
女孩，走過沒有光的甬道跌入
鐵的柵欄，許多烏合而來的
女犯們，突出陰暗的眼球
向你漠然險惡地注看——
她們的臉啊，是怎樣飢餓，狂暴
對着亡人突然嚎哭過，
而現在連寂寞都沒有。

墻角裏你聽見撕裂的呼喊：
黑暗監獄的看守人也不能
用鞭打制止的；可憐的女犯在流着
血泊中，世界是一個污穢的乞丐，
嬰胎三個黑夜沒有下來，

讓罪惡像子宮一樣
割裂吧，爲了我們哭泣着的
這個世界！

陰暗的女犯們，
沒有一點別的響動。
厚重的磚塊也不來掩蓋，
她們在長久地注視
死亡——
還有比牠更恐怖的地方。

談「糾正」及其他
——寫給××的一封信
蕭乾

××：

從你走後，我很少寫信。你的幾封充滿了在墓家領域下應有的忠厚的信，也一直鎖在我抽屜裏，其中包括寫在見到我離婚啓事以後那感人的一封。你太原諒我，正如有人把我想得太不可救藥。我呢，認爲估量一個人，多少需要知道他一點，包括其環境與心境。你在港，我在滬，這空間距離使鬧出可觀的界限。連同時在上海的朋友也未必彼此了解。過去這十個月，我經歷了離婚的痛苦。比起那個，挨路陌生人的罵實在有限，而有些罵是我該挨的，所以我一直沉默着。

謝謝你同××兄寄來的剪報，如果一個被告有申訴的自由，我一定申訴。但一想一逆，這空間的界限對我是莫大的拘束。我呢，對於糾正我的，祗要試擬在『糾正』，而不專在惡意謾罵，即使有不服處，也還是由衷感激的。因爲我還不到四十，我還能並肯學習。而且以『糾正』出發的朋友，有朝一日當面對質過，還有清白的一天。那樣簡單單存心『毀』我的（我已是無可毀的了），如果挫折了他這番企圖，遲早還要算帳的。『糾正』多少給你點積極指示，『毀』則是斷章取義，不擇手段的。譬如我人在江灣，掙扎於兩個委任之下，已經忙得頭昏腦脹了，一定要說我在北平主編刊物，這要我怎樣去辯白呢？然而人家辛辛苦苦編的刊物，功勞一定要記在我的頭上，這樣張冠李戴的結果不止冤枉了我，而且便宜了我！打擊也好，指引也好，爲什麼不多多檢討一下那刊物本身？

浸在痛苦中，我曾好好自省過一陣。開刀之後，痛苦去了，然而我並未忘記我的省察。我是苦孩子出身，如今也並未與貧窮絕緣。我相信我還不忘本。這本，一是窮人，二是友人。正因爲我不能忘記窮人，想毀我的人無論怎樣把一些古怪帽子往我頭上扣，並把我與和我最不相干或最憎惡的閑人連在一起，也不能改變我。念舊的確是封建道德。我不能因爲觀念上不同了，便把多年友誼拋棄——除非那友人做了不可恕的事。然而友誼和立場是兩件事。誤解這個自然不是遠地朋友所能做的。如果存心在毀，藉此可以連染，牽扯一下，我祇能隨他去了。但是受過迫害，倘遭，被罩過帽子的人應該知道那作用永是相反的，而且已經相反了。

我是個充滿缺點的人。就性格說，我太庸常，太顧忌環境，可又太衝動。就寫作來說，文藝原是我唯一想寫的東西，然而爲了職業，我不能不越出那範圍。文藝寫作，我無時不在檢討，傷感是個主要毛病，也許是我致命的毛病。這還要謝謝早期那些佳人才子的籠罩作品。另外，是狹窄。我一直在擺脫那個，而且，祇因爲自己的東西不夠硬，自一九三七即不敢着筆創作。這段掙扎，這點自知之明，由剛寄給你的『創作四試』裏不難看出。然而招罵的還不是我的文藝東西。我自己對理論書向來不大感興趣，而在海外的七年，接觸的儘是些常識派的社會主義者。更糟的，是當國內鬥爭得最激劇的階段，我卻以旅行記者身份在海外馳騁着。然而我並不甘心隔膜。一回國我就仔細把政協的各種紀錄書籍看了。那剛好和我一腦子的常識派社會主義落在一起。誰知那已經是歷史的陳跡了。這個發覺，我的確曾藉着馬國利克的口慨嘆過。

當我提筆寫『夜哭郎』的時候，我自己就直覺到那比喻的不妥，這種強烈的感覺，在文中也不難看出。登出的當天早晨，果然就有人指出那個毛病來。這記得很清楚，幾個復旦同學到我家裏來討論。承認了那比喻的荒唐無稽，我也曾把我的原意解釋過一下。使我沒再去更正的，一是竟有過於忠厚的朋友憶了我的原意，因而認爲比喻本身反而增强了諷刺性。第二，那斷然是我最後一篇以通俗筆調寫的短論了。既然不想再寫，何必畫蛇添足！

可笑的是生平我一共僅寫過兩篇那樣的東西，而兩篇同樣走了原意。這是說，在你不能直接說話的時候，就祇實在該繞了彎子說話。也許過一年半載，不定甚麼時候那話經過東切西斷，再加點巧妙註解，便成爲你的罪名。『人道與人權』是因爲有人來爲繫獄的同學要衣食和捐款，談起那不容不放情形的狠辣，從而想到革命黨對付起另外革命黨來時，是不會記起當初自身所遭罹的。難道美國就不許有好人？聞李事件後，是明那領事我覺得滿有膽量。華萊士也是美國人。難道愛中國人假公濟私，歸究娘親娘舅的劣根性便是反民族？事實上，那也完全是虛擬的比喻，我既沒吃到傢品香煙，也從未擁有吉普。這個你是知道的。『夜哭郎』是一天與同事談起東歐的選舉制度。當時英美說之爲『配給的選舉權』。我們的結論是配給不配給，儘政第一得給人民飯吃。那比選票要緊多了。即使是獨裁，祇要獨得賢明：（『孩子不上學，砍頭；往街上倒垃圾，砍頭；同時保障每年每人年發兩套衣裳，三石米……』）人民將歡迎他遠甚於『袋裏裝滿了憲法的政治家。』這話是說在南京國大召開之際。難道××先生希望那套嗎？

我自己擔心的，倒不在這裏。我先天地與理論無緣。除了藉以吃飯的國際問題以外，那類東西我可以不再寫半個字。我擔心的還是我自己的眞正工作：文藝。由「籬下」到「栗子」，到「見聞」，我一直在努力擺脫我的狹窄，我的傷感。我想往廣大處走。但出國那幾年，似乎更加重了我早期的傾向。因爲想知道哈代死後向來重技巧的英國小說界有些怎樣的進境，在劍橋我研究的四位作家，（V. Woolf, E. M. Forster, James Joyce, A. H. Lawrence）兩個是文體家，一個是溫和主義者，另一個是礦工出身，但終於走上了神秘路上去的。在英國，我爲他們文學的成就所眩惑，有時研究的心情中加雜了過重的崇拜。然而回來不上幾個月，接觸了中國的黃土，重見了中國的創痕，我許個很自動地在修改着了。我暗自慶幸，因爲我發見我沒有老到頑石不化。爲什麼爲了滿足一點私怨一定要硬化我呢？而且，我一點也不知道那怨是怎麼結的！

你在港我在滬，然而我們還有一個共同點：我們都是躲在狹窄的圈子裏，離人民相當地遠。我們四周都是醇酒享樂的氣氛，而天氣是那麼熱，一切那麼煩。我們都很容易忘記那更廣大的，那更遙遠的。據我所知所聞，「人民」那神聖的一羣，原是公允善良的，即是說，不凶，不蠻，不賤惡，而且是明察的。怎樣都可以，最好還是不要把人民的臉塗畫得過分可怕。

正因爲你比我年輕了近廿歲，又是來自烏煙瘴氣的內地，你有資格鞭策我，改正我。也許今後我只能沈默地接受，然而沈默並不是麻木。

蕭乾八月六日上海

惡之華街

高朗

我們的半島有一條街，我名之爲惡之華街。

惡之華街和霧敦道是平行的，從一所公共厠所轉彎，你可以看到一排三層樓的房子，雖然也有一幢新的，但大多數卻是老於建築，這條街完全是中國味道。地面是砂石舖的。汚濘，菓皮到處拋棄，衣服曬在門口，上面的住戶就曬在騎樓或窗口，紅的、靑底白花的，藍的，條子的，各種各樣顏色的，男人和女人的衣服裝飾了房子。和洋味的霧敦道完全是兩個不同的世界。

白天很清靜。娘兒們裏歡坐在門口圍在一張桌子上搓蘇雀，雜貨店底門口就成爲戰場，除了收租金外，還可以賣點東西，譬如娘兒們口渴了，要吃點汽水，橙子水，可口可樂甚麼的，或零賭，也或者香烟，他都可以賣。而且還可以賒。

太陽在空中，好像極盛者的口渴者，盡量吸收地上的水份，連溝裏的髒水它也要吸收進去。娘兒們可熱得不得了，不打牌，就端張椅子坐在門口吹風，或者看牌。在強烈的陽光下，她們的眼睛現出灰褐色，臉色沒有光澤。選之間，晚上沒有麻子的，白天裏忽然臉上有一顆顆小洞，或者柳眉變成了掃帚，紅唇變成了油炸豆腐乾。

她們像是窮苦人家的主婦或者姑娘。她們也操作，煮飯，劈柴，提籃子上街買菜，穿着木板拖鞋在街上噠噠，噠噠的。但她們有一個共同之點，就是缺少生命的精力，無精打彩，雖然有時候也笑笑鬧鬧，你打我一拳，我撩你腋下的癢處，或者互相在口頭上佔點小便宜，吃吃豆腐，但這只是瞬間的一抹灰色的光芒，閃耀了一下，隨後甚麼也沒有了。更多的時候卻是妒嫉與敵視，咒罵或背地裏中傷。

惡之華街在白天裏，如同其他的中國偏僻的街市一樣，沒有甚麼。惡之華街是爲夜而存在，不像太陽那樣要吸相競放，因爲夜間有露水，不像太陽那樣要吸乾人生命的汁液，而且嫦娥也不是女人麼？

這些憔悴的，沒有顏色的花，在晚上，卻突然顯示了她們的香氣與鮮艷的顏色。每一個過路的，她們都要仔細的東瞄西看，像一匹餓狼狗，在實上，有許多是餓狗，他們的眼睛被奇烈的慾望燒得發昏，當他們要咬斷一朵花的時候，他的口張開着，並且噴着緊迫的氣息。

但是，先生，現在只是白天，沒有甚麼特別不同的，你可以在附近一家驚閘的冷飲店去坐坐，你看到那個穿着拷綢，卅多歲，滑溜溜臉的中年人提着一口大木箱子來的時候。那麼，你將知道最初的一朵惡之花是怎樣在這條街上開放的。不是正有一股香氣在逗着你的鼻尖，使鼻尖有點癢癢的，而浮起奇妙的感覺麼？你放下汽水瓶，要走出看看了。

現在，太陽已經落下去，惡之華街似乎更沉默了，工人們三三兩兩在渲裏渡着懶洋洋的步子，黃昏來了，這是惡之華將怒放前的沉默嗵場，一個喧鬧前的不安。

太陽已經隱藏在屋後了，賣藥者也提着木箱子來了，孩子們在惡之華街玩玩鬧鬧，撥皮韃的，拾垃圾的，小學生還有賭徒，他們都喜歡在惡之華街玩，因爲這條街是半島一條特別的街，晚上最熱鬧，又沒有車子經過，即使有，也只偶爾的。也沒有紅頭洋人和中國警察干涉，也沒有紳士和太太，無論怎樣玩鬧，不怕碰在別人的身上和跌痛了太太小姐的玉腳，因爲不會有紳士和太太來。

現在，你可以走到賣藥的那裏去看看。賣，你得承認那個賣藥的是世界最偉大的醫生，雖然他底醫院是露天的。設在公共厠所的旁邊地上，無從得不足道，雖然如此，你還是應該承認他是最偉大的醫生。他是診治內科外科，各種瘋癲症，霉症的全能醫手。他所診治的病，光是那些稀奇古怪的名稱就會叫你驚異的，淋濁僅僅舉下幾個：便祕，紅雲，疔瘡，血癬，楊梅結毒，老鼠偷糞痔瘡，芒果白濁。露天醫院的馬燈點亮的時候，也就是惡之華街開始熱鬧的時候。

你再由陌生那裏踱回來，你可以發現惡之華街突然開放了。先是一朵，再後一朵，於是無數的，使你的眼光撩亂。你應慢慢的走，你可以見到更多。

惡之華街的土壤培植了惡之華，她們的根深深地植在腐臭的土壤。開在公共厠所前面的，永遠在那裏開，今天在那裏，明天仍然在那裏，直到她的根麼腐爛了，花謝枯乾了，落在地上，被腐臭的土壤化成了自己底血肉。你再看不見她，但你可以看見一朵新的，更鮮艷的嬌花。但幾個月的工夫，或幾年的時間，又不見了，又是另外一朵從老地方開放出來。（上）

中篇小說　變禍

Ben Ames Williams著　鄧都郎譯

駱倫殺死伊妮絲

培蕊一邊拆瑪莉的信，一壁想：瑪莉不會有什麼值得知道的消息，大概又來幾句牢騷怨話吧(?)可是：當他看了第一行，不禁面色大變，幾乎驚呼起來，他聚精會神，一口氣把那是信讀完。那信是——

「親愛的培蕊：

駱倫殺死伊妮絲小姐。他已經把眞相告訴我。現在，我把經過告訴你。我已經寫信告訴過你們：駱倫夫婦到了巴黎。他底太太要跟他鬧離婚。我是偶然遇了他們的，但他馬上向我動念頭。但我和我的阿根廷丈夫相處正好。他現已回阿根廷去，駱倫追求我，越來越緊著，我開始發覺他心中好像隱藏着一樁大秘密，他常常喝酒，一喝喝很多，神氣很不好。他常常來探我，每次都帶禮物給我，禮物越送越名貴，我問他爲什麼這樣做法，他在帶醉中，說他做了一樁很大的過錯，無法補救！

「他跟我來往了好幾個星期，常常請我吃飯，常常送東西給我。我問他，他初時不答，後來間中答幾句，他喝了酒，有時抱頭痛哭！有時對鏡怒目而視，很可怕。最後，昨天晚上，他又喝了酒，我追問他煩惱的原因。他先要求我原諒他，我問他爲什麼，他終自動把秘密說破了！

「他說：去年八月間，他會和伊妮絲小姐到過棉市；後來伊小姐藉端向他勒索，他的太太平日已經懷疑他的行動，打算向他提出離婚，要求一筆很大的贍養費，他感到非常之難應付。

「事發那晚，伊小姐本來約了他十一時半到辦公室去拿錢的。那晚要去赴約，因此，他便將計就計去恐嚇她。他帶了一桿他在大戰時拿回家的手槍。他預早上火車，進了臥卡，把睡衣蓋在外衣上，裝成就睡樣子，車僮便以爲他睡了，其實他待車僮去後，脫了睡衣，開靜跑到另一個車卡去。閃下月台，跑出車站，坐了出差汽車直駛至水菓庄附近，然後下車，跑到辦公室去，那時，伊小姐早已在裏面等候。」（一〇三）

無花的薔薇

熱堂

廣州富有的特捐委員開會時很少出席。西諺說得不錯：「沉默是金子！」

×

比鐵皮更厚的一種皮——濶人的面皮。

比鐵門更堅固的一種門——衙門。

×

「法」字是「水」加上「去」。

「法」會已隨流「水」「去」，今天還談什麼法？

×

劉攻芸說：將拋售五十億元物資以平物價。

×

陶淵明的詩說：「精衛銜微石，將以塡滄海。」請慢慢的拋，慢慢的塡吧！

拖辮子的人

·夫樂·

借居在朋友家裏，朋友僱了一個女傭，那女傭的背後，拖了一條長長的辮子，辮子在京滬等大都市裏早極少見，這已經足夠引起注意了。但更叫人注意的，還是那位居停的解說。他說：「這裏的風俗，辮子不單是表示「姑娘」」。而且還說明了是「婆媽」」（女傭）。」辮子居然還是某種社會階層的標幟了。

關於辮子的故事：孩提時期早就聽了不少。當「留頭不留髮，留髮不留頭」那個時候，曾經有過不少人爲着辮子搬演過不少哭笑不得的喜劇。據說，我的祖父就會把辮子蟠在頭頂，戴上紅頂瓜皮帽，偷着跑去街上，結果是帽子被脫，辮子被剪，回得家來，大哭大鬧，痛不欲生，幾乎以身殉辮。但儘管這種「護辮」精神，蓬勃一時，時代還是淘汰了這象徵封建時色的辮子。

不過，近年來，辮子時代似乎又復活了。姑不論流行於粵港女傭間的油鬆大辮是否眞的代表了「婆媽」階層，也不論某些摩登少女所喜歡梳的兩條飄着漂亮綢帶的小辮子是否也代表封建殘餘，但今天的社會上，到處充滿着濃厚的封建殘餘意識，那總是事實。

昨天一天，有一位朋友來看過我，我也去拜訪過一位朋友，接到了一封信，也發出了一封信。

朋友是順路來訪的。他剛去參加了「×氏宗親會」出來，閒談一番，自然也提到那個會，從朋友口中，知道熱烈踴躍參加者幾百人，這幾百人不同籍貫，不同年齡，不同性別，不同教育程度，儘管惡了「×」這一個姓，居然歡聚一堂，歡聚得「比任何集會都融洽親熱」（朋友的讚嘆語），眞是「五百年前共一家」啊！

去訪的是一位同鄉，也是一位革命的戰士，他跟幾個年青人，共同生活在一個政治性的團體裏，對於我偶然的過訪，招待得非常殷勤，一定要留我吃飯，吃飯時節，朋友介紹了同桌的年青人以後，還補上一句：「大家都是外路人，廣東人都在裏面的一桌，」朋友說得非常自然。我和同桌的年青人都險帶微笑，也就只好微微一笑。

接到的是一封訴苦信，關係着一件家庭的糾紛，一對夫妻，因爲種種關係，感情完全破產，但是做妻子的怕離婚後會遭遇白眼，做丈夫的也怕會失去了他底會的信譽，這對怨偶就一直在痛苦裏拖了幾年，拖到了現在，來信訴苦是那丈夫，他最後激情地寫着，「痛苦是再無法忍受下去了，暴風雨馬上會來的，但是，朋友，我怕……」他怕什麼呢？他沒有寫下去。

我發了一封家書，給弟弟的：「飄泊十年，一事無成，父死未葬，母柩未歸，流夜夢回，輾側難安，家中事弟不必再多牽徵我意見，就近乘承諸叔意志處理可哭。」還信是在一種無可奈何的情緒中寫的。

這些這些，難道還不夠說明拖在我們每個人身後的多長的豚尾式的辮子嗎？

拖辮子的人滿街走，滿街上熙熙攘攘，都是拖辮子的人。

天堂路遠

第九章　流水落花

甘燕聽見姑母的嘆息，見她一派憂悒的神氣，倒有點後悔刺激了她的心事，暗想從前把姑母看作一個渾渾噩噩，只圖現實享樂的女人，這見解多少有錯誤。最低限度姑母也懂得蠻處的道理，居安思危。便安慰她說：「今日的事，不過是玉珍姊個人的錯誤，姑母何必想到其他方面去呢？我想玉珍姊也不是個壞人，意志比較薄弱倒是事實。今日果然弄出麻煩，我很有點替她可惜。而且，她搬伙以後，我們這裏要少一個伴侶，也少一點熱鬧了。」

周太太卻搖了搖頭，同感說道：「倘這不過是她個人的私德，我倒不會太難過。無奈許多事情，你也不清楚。燕，你且坐下來罷，我告訴你我的變心。」

甘燕依姑母說的，在她身旁坐了下來。姑母歇不則聲，抽了兩口香煙，纔發言道：「俗語說得好：一家人不知道別家的事。看我們公館的排場，誰不認定我們是大富貴的人家，只怕還有羨慕和嫉妬的人，那曉得這一只不過是表面的堂皇，內底裏埋藏的是一些什麼東西，只有我們自己清楚。燕兒，你看你的姑父是個怎樣的人？」

甘燕呆住了。姑母問她姑父是個怎樣的人，竟在這問題很有點教她難於答覆。實際上她也不大了了。要是把她的直覺，坦白批評，又怕開罪了姑父，使姑母不快；因此對庸俗的姑父，沒有什麼好印象，但憑他的言語行動判斷，姑父簡直是個罪惡之徒，一個不顧羞恥的功利主義者。她想起了以前在家也聽見過父母談及姑父，印象也不大好，時常露出他們對他的不滿，她吶吶說道：「據爸爸說的，姑父以前境遇也不大好，你們也渡過窮苦的日子。源他窮手單拳的奮鬥，能有今日，不是正好說明姑父是個精明能幹的人嗎？」姑母鼻子一哼，說道：「你年紀還輕，不明白。你的姑父什麼也不是，他一生是個賭徒，無所不用其極。他能投機，我也承認的，可惜不務正業，走去，一味鑽向左道旁門。」甘燕答道：「姑母，世上難尋幾個十足的人的。姑父也許有他的短處，且過算了。實在不必要求過高，也不必太認眞的。」（一五一）

西湖雜拾

虹田

（一）

浙人君「西湖逸聞」中有「記浙人王燮」一則，謂王燮夫婦結茅水邊，置擺攤問，自書門聯曰：「兩口住碧水丹山……」云云。近閱杭縣志，敘倫先生「讀書小記」亦記有是事。門聯首句爲：「數口居綠水丹山」，略有出入。此段所記悉皆杭州逸話，頗饒趣味，茲併錄之：

「鵝黃殿話記歸玄恭門聯云：「一身寄安樂之窩，妻太聰明夫太怪；四境接幽冥之宅，人何寥落鬼何多」。又署內室之樓曰「推仔樓」，人多不解，玄恭曰：「才子佳人，四字合抱也。」柴餘客話記孫蓀使合中太翁爾周宰浙時，猶行杭州城外蕭郎中墳，一望土塚纍纍，見粉牆，即往索茶。一小婢舉竹椅出，令坐，捧苦茶一甌飲之。須臾去，呼之不出，見門上一聯云：「兩口居山水之間，妻太聰明夫太怪；四面皆陰隣新案，人何寥落鬼何多」。則此是杭州故事。今人易實甫參事順鼎，感知已小記，以爲王仲瞿作。上句又易爲「數口居綠水丹山，西面皆靑塚白骨……」。參寥云，見舒鐵雲瓶水齋集，惜案頭無此書。然仲瞿正居杭州城西松木場，所謂城外蕭郎中者是也，高彭年湖墅小志，謂親見王聯如是。

杭州城西松木場雖土塚纍纍，惟不在湖邊，與浙人君所記稍異。然兩聯極近似，恐即係一人所作，亦未可知也。

（二）

杭州，宋室南渡，建都於此，是謂臨安，史稱南宋。彼時皇宮在鳳山門外之鳳凰山，面臨錢塘江，山勢雄壯，江水浩瀚，固宜於南面而王者也，南宋迄今僅數百年，皇宮遺跡已蕩然無存，僅見荒塚蔓草，令人興荊棘銅駝之感。每閱前人筆記或詩詞中，記載南宋時西湖之繁華，實不勝嚮往之情。蘇堤上帶書舫集中之所，士大夫攜妓流連，笙歌達旦；與西湖富嶺多朝中貴人邸第，急管繁絃，徹夜不休，視之今日，西湖誠太寥落寂寞矣。彼時外患之殷正如今日之內憂，然朝野人士之苟安，無視現實，只圖享樂，較今人甚或過之也。

目前點綴西湖夜景者爲小船中之賣唱女，每歌喉啞，庸俗不堪，徒使西子蒙不潔耳。

（三）

武松墓與蘇小小墓相鄰，均在西冷橋西北。紹興俗語罵人有「男盜女娼」一句，杭州軍船夫乃借以形容此二墓，男盜者，武松；女娼者，蘇小小也。實則武松之加入梁山泊，當時自有其政治環境逼迫使然；蘇小小風塵墮落，其身世想亦有難言之痛，身後西湖一坯土，世人竟以娼盜相詬病，其毋乃太厚誣古人乎？

大千世界

（波）

現代派得意傑作

德國現代派畫家保羅芳登在接受許多恭維他的個人畫展的批評之後，發現畫展中有六幅「協家」的傑作都被人們掛得顛倒了。

運用羣衆力量求婚

美國有一個威廉・加斐向雪爾維亞求婚，求婚的方式很新穎，由他的朋友二百五十八簽名共同向他的意中人推薦他。

以可口可樂援歐

可口可樂是美國一家極大規大的企業。最近馬歇爾計畫對西歐復興項下包括運去可口可樂原料三十九萬八千餘美元。這條新聞是七月十五日參議院中質詢時提到的。除了可口可樂之外，復興歐後的歐洲物資還包括酒類，香煙和價値一千萬美元的報紙和刊物。

連載漫畫　三毛流浪記

張樂平作

（二一三）瞎了口袋

偉大的華爾滋

廖鶴

——畧談「翠堤春曉」（原名The Great Waltz平安今日早場映）

「翠堤春曉」是一部好的音樂傳記片，它是描出約翰・史特勞滋（Johann Strauss）的，故事的背景是十九世紀中葉的音樂之都維也納。

維也納，一提到它，我們想起了這都市魅人的音樂情調，想想看，在酒闌人靜，從酒吧間流出的提琴聲，它訴說了人間的哀樂與不幸：樹影，月光，霧靄，抗着，唱着，醉者哼着；也有街頭的流浪藝者倚靠在牆角，在燈光微明的窗前拉幾支曲子，換來一點錢，那錢，是悄悄放在窗口的。你可以知道，這是一個怎樣的都市，男女老幼怎樣沉醉在音樂的醇酒裏。

由於華爾滋舞曲在此時已流於纖弱和頹廢，它變成技巧的炫弄，而沒有意義的內容。維也納，是不歡迎這樣的作品的。一個銀行的職員史特勞滋，他要將華爾滋從末路中拯救出來，他始終認爲華爾滋是最燦爛的舞曲形式。

他底工作因作曲的緣故而失去了，他底金錢也因作曲的緣故而喪失了，他得不到人底認識，反而遭來白眼。但是他是堅強的，他是熱誠的；任何阻礙也阻礙不了他，然而是甚麼使他這樣堅強，這樣熱誠？是愛樂，是華爾滋！

女人，寶羅，一個不凡的女人，她首先認識了這些曲子的偉大價值，她唱出了它們，由於她底演唱，這些歌飛翔全歐，到處都是史特勞滋底新鮮，愉悅的聲音。愛情！她愛的是他的曲子，他愛的是她底演唱。兩人的愛情和最後幾段身，它被另外的一東西代替了。多瑙河，「藍色的多瑙河」，遂成爲千古絕唱，然而我們該知道曲子裏是涵有多複雜的感情！

然而，史特勞滋他是專爲紳士太太之流專作華爾舞曲的作曲家嗎？他是一個睡在舒適的小天地中的名流嗎？不，他不是的，迎着革命的行列，他譜下了「革命進行曲」，慷慨，雄壯的歌引導着群衆行進。推翻專制的障礙，在他底時代中，一個音樂家能對政治獻出其生命，這是少有的。在音樂家中說，尤其少有的。所以，他底偉大我們應該從兩方面看。片子表現了他底愛國主義，但是它和三角戀愛的比重上講，還嫌輕了一些。片子的浪漫氣息很重，音樂和情調也美。

美國STATLER廠製
ACME CURFLEX
各牌鋼線錶帶批發
歡迎採辦
香港東亞銀行三樓二〇四號
華僑公司
電話：二四四六三

中和商行匯兌局
總行：吉隆坡吉打街廿七號至廿九號
分行：星洲礁勿条六十二號
香港德輔道中一百一十一號
電話：三〇一八七號
福州　莆田　仙遊　福清
廈門　古田　羅源　長樂　閩清　南平　涵江　楓亭　漁溪
賴溪　江口　石庭　上海　南京　北平　杭州　漢口　重慶
歡迎南洋各地及本港信局托滙電滙小項滙款大款從速交收

FORDIGRAPH
英國最新小型複印機
不用油墨
用打字機打一封信
即刻可複印數百份
一次過可印六種顏色
團體・學校
商行均合用
歡迎參觀
總經理　友利洋行　廣東銀行四樓　電話二七一九二
本港分銷：智源書局

肅清蟻患
達利洋行
專滅白蟻部
免費檢驗
地址：荷蘭行六樓
電話：三三三二四　三二九一三

荷蘭「獅牌」各種餅干
PATRIA BISCUIT
達利洋行代理

港・省・澳・星
占臣專滅白蟻公司
謹啓者：目前敝公司屢接社會人士電話相詢，白蟻究竟能預防否？這問題萬分重要，本公司亦不能緘默，謹以誠信告之社會，白蟻如腦屋宇物業。不能離地面者，決不能識預防。可預防者，誰能吊起離地面的東西而矣。白蟻只可作科學之毀滅，諸君欲得眞實解決白蟻之患，幸祈留意。
總行華人行七樓614　電話三〇九三三

新英明
照相第一
增設樓下門市微粒沖晒
兼營各國影相材料

免費檢驗
指導預防
威那專滅白蟻公司
總行：香港大道中七十四號A四樓
電話：二一五二三

平沽：
耐爾　晒藍　2RS 3RS 4RS
益隆洋行
德付道中76號　電話三一五五一

商業經濟廣告
電話三二九一一

中學生手冊
中學生雜誌社編
暑假到了，學業大問題，使千萬中學生傷透腦筋；出了校門，如何就業？傷透了腦筋；功課繁重，體力不勝，傷透了腦筋；校中課目繁多，本身程度不足，學習不得其法，成績欠佳，傷透了腦筋；這手冊幫助中學生應付這些問題，可以事半功倍，勝任愉快！
每冊港幣二元
經售處香港大公報館

利舞台
即日早場　獸國奇觀
即日四場　華納精彩巨片
風流如夢
NORA PRENTISS
安秀麗丹主演
同場加映
十四屆世運特輯
英皇主持開幕　各國選手雲集　世運火炬送達　澳洲高跳冠軍　萬咪文散落第　捷克競取錦標

國泰
即日獻映
環球公司風行小說改編造登峯極趣巨片
歌德羅拔高　佛勒麥茂利　領銜主演
蛋與我
THE EGG AND I
鼓動人生進取精神……不屈不撓
本星期日早場七彩巨片　碧血黃沙　廉價
下期映　華納巨片　慾海情魔

娛樂
分院放映
今天早場十一時半放映　鸞鳳呈祥
即日四場仍映
諜血英魂
占士格尼主演
同場加映　一九四八年世運大會

皇后
冷氣開放
昨天滿座　即日仍映
名門俠女
血濺西貢
雅倫拉特最新得意傑作
SAIGON
即日早場選映　差利打擂台

經濟分類廣告

營業
雲星電版
起貨快・工作精
香港結志街卅八號四樓
電話二一四三九

徵聘
技師求職
求職

影劇指南

戲院	片名	名
皇后	血濺西貢	SAIGON
娛樂	諜血英魂	13 RUE MADELEINE
利舞台	風流如夢	NORA PRENTISS
國泰	蛋與我	THE EGG AND I
東方	齊天大聖	KING KONG
平安	義胆親盟	WELCOME STRANGER
大華	賊王子	PRINCE OF THIEVES
景星	銀壇驚燕	SPAGE DOOR CANTEEN

戲院	片名	
勝利	沙漠大戰	（西）
國際	海盜名流	（粵）
新世界	妙想天開	（粵）
新華	歌女之歌	（粵）
中央	水晶美人	（西）
東樂	黑夜怪盜下集	（西）
西園	原子飛天俠	（西）
北河	妙想天開	（粵）
油麻地	妙想天開	（粵）
九如坊	海底電國	（西）
明星	叛艦喋血記	（西）

戲院	片名	
香港	妙想天開	（粵）
旺角	差利與小孩子	（粵）
國民	歌女之歌	（粵）
太平	歌女之歌	（國）
好世界	歌女之歌	（粵）
光明	歌女之歌	（粵）

戲院	劇名
普慶　非凡響劇團	日：蝴蝶大王　夜：情僧偷到瀟湘館
高陞　光華劇團	日：桃花江上桃花月下卷　夜：孫悟空大戰馬騮精